



平成30年度

桜井の里 運営ケア計画



特別養護老人ホーム 桜井の里
短期入所生活介護事業 桜井の里
デイサービス やひこ
グループホーム こいて
弥彦村地域包括支援センター
弥彦村認知症総合支援事業
弥彦村在宅医療・介護連携推進事業
小規模多機能ホーム桜井の里・あかつかの家

特別養護老人ホーム 桜井の里・絆
デイサービスセンター 桜井の里
小規模多機能ホーム やひこの家
ケアプランセンター 桜井の里
在宅老人配食サービス事業
外出支援サービス事業
弥彦村通所型介護予防事業・機能訓練事業
ケアプランセンター桜井の里・あかつか

〒959-0318 新潟県西蒲原郡弥彦村大字麓3036番地

社会福祉法人 桜井の里福祉会

TEL 0256(94)3939 FAX 0256(94)2552

URL : <http://www.sakurai-fukushi.or.jp>

桜井の里 運営ケア計画 目次

I. 法人基本理念	・・・1
II. 社会ニーズと桜井の里福祉会のあり方	
1. 介護保険制度及び高齢者保健福祉の動向	・・・3
2. 社会福祉法人桜井の里福祉会の取り組み	・・・4
3. 平成30年度重点的取り組み	・・・5
4. 平成30年度桜井の里運営方針	
(1) はじめに	・・・6
(2) ケアの基本的考え方	
(3) 今年度の重点方針	
(4) 各部署の重点方針・取り組み及び平成29年度取り組み評価	
① 介護老人福祉施設（特別養護老人ホーム桜井の里） 長期入所フロア「なでしこ」「ひまわり」	・・・11
② 地域密着型介護老人福祉施設（特別養護老人ホーム桜井の里・絆） 長期入所ユニットフロア「花時・花衣」	・・・13
③ 短期入所生活介護事業（特別養護老人ホーム桜井の里） 短期入所フロア「あさがお」	・・・14
④ 通所介護事業（デイサービスセンター桜井の里・デイサービスやひこ）	・・・15
⑤ 小規模多機能型居宅介護事業所 （小規模多機能ホームやひこの家）	
⑥ 認知症高齢者共同生活介護事業（グループホームこいて）	・・・18
⑦ 居宅介護支援事業所（ケアプラザセンター桜井の里）	・・・19
⑧ 弥彦村地域包括支援センター	・・・20
⑨ 弥彦村通所型介護予防事業・機能訓練事業 （元気の出る健康教室）	・・・22
⑩ 厨房・調理部門	・・・23
⑪ 管理・事務部門	・・・25
5. 生活支援の内容	
(1) ご利用者の皆さんの日常生活	
① 生活の単位	・・・27
② 生活支援の考え方	・・・28
③ 生活支援の方法	・・・29
④ 桜井の里における看取りの支援について 桜井の里の看取り体制について	・・・30
⑤ 桜井の里介護職員等における ご利用者のたんの吸引等の実施について	・・・32
⑥ 桜井の里で取り組むケアプラン	・・・33

⑦ 健康保持のための診療について	・・・35
⑧ 食事について	・・・38
(2) 余暇活動について	・・・40
① 生活支援課年間諸行事	
② 在宅支援課年間諸行事	
③ グループホームにおいて年間諸行事	
④ 日常的余暇活動	
⑤ クラブ活動	
⑥ リハビリテーション	
(3) 施設の社会化について	・・・45
① 目標	
② 今年度の取り組み	
(4) 桜井の里の地域活動について	・・・47
① 基本的な考え方	
② 具体的な取り組み	
(5) 非常災害対策について	・・・48
① 非常災害対策についての考え方	
② 消防計画及び避難訓練	
③ 緊急連絡体制	
④ 火災報知機及びスプリンクラー設備	
⑤ 平成29年度 防災委員会 取り組み評価	
⑥ 平成30年度 桜井の里 防災訓練計画案	
6. 弥彦村地域包括支援センター事業内容	・・・52
① 弥彦村受託事業について	

Ⅲ. 桜井の里 組織図等

1. 社会福祉法人桜井の里福祉会 法人全体組織図	・・・54
2. 桜井の里 組織図	・・・55
3. 桜井の里 諸会議及び委員会組織図	・・・56
4. 職員研修の考え方及び計画について	・・・61
5. 法人研修システムについて	・・・62
6. 桜井の里 業務分掌表	・・・65
7. 苦情解決制度について	・・・95

Ⅳ. 平成30年度 地域生活支援施設桜井の里・あかつか運営ケア計画

もうひとつの 「わが家づくり」をめざします



桜井の里福社会ケアの理念

- 「もう一つのわが家づくり」を目指します
- 「ご利用者のご家族の尊厳と権利を守り、人として当たり前前の生活」を保障します
- 「施設は地域の共有財産であり、地域住民、ご利用者、ご家族の利益を第一」とします

組織における職員の位置づけ

望む職員像

- ご利用者、ご家族のニーズにお応えする事のみならず、期待を超えるサービスを提供すること
- おいでになった人、全てにお土産をもってお帰りいただくサービス提供者であること
- 法人職員としての自覚と全体を考えた行動を行うこと
- 技術・感性（人の尊厳、立場、思いを大切にすること）の向上を目指すこと
- 専門性を大切にし、必要な資格は最低限必要なものとして取得すること

良質なサービスの提供・職員のやりがい

法人の成功

まず大切なサービス

- どなたにも心からの温かい挨拶を行います
- 感じの良い受入れとお見送りをを行います
- 人として自分がされて嫌な事は行いません

職員の信条

全ての判断基準として、ご利用者のご家族の「安心感・心地よく利用できる事」「権利が守られ、人としての尊厳が守られている事」とします

- ①ご利用者の事を信頼し、常に話し、了解をもらって行います
- ②ご利用者を家族のように受け入れます
- ③ご利用者に呼び止められたら必ず立ち止まり話を聞きます
（「ちょっと待って下さい」と言いません）
- ④いつもご利用者の傍らにいる事を大切にします
- ⑤ご利用者に障害があっても当たり前に行っている生活が送れるよう努力します
- ⑥障害を見るのではなく「生活者としての人」を見ていきます
- ⑦ご利用者に生活の中で役割を持っていただけるような関わり方をします
- ⑧職員主体の環境作りは行いません
- ⑨ご利用者中心の言葉遣いをし、否定語は使いません
- ⑩ご家族に、ご利用者の生活を共に考えるパートナーになっていただけるよう常に働きかけます
- ⑪ご利用者が自ら選び決定できるよう情報を伝えます
- ⑫ご利用者がいつでも外に出かけられるように配慮します

Ⅱ. 社会ニーズと桜井の里福社会のあり方

1. 介護保険制度及び高齢者保健福祉の動向

介護保険制度の開始から18年が経過し、私たちの日常にしっかり定着しました。私は、厚生労働省による近年の施策の中で“大ヒット作”と断言したいと思います。（財源を始めとした制度継続性の課題がありますが）

なぜ介護保険の利用者が急激に増加したのでしょうか？高齢化の進行、家族形態及び就労形態の急激な変化等、背景要因はありますが、最大の要因は介護支援専門員が核となり、サービスを一体的・総合的に、契約に基づき、権利として利用できるようになったことだと思います。（サービスのワンストップ化・一体化）

現在は、さらに増加する高齢者と家族の、地域における暮らしを支えるために、2025年に向けて、医療・介護・予防・住まい・生活支援を、地域で包括的に確保することを目的とした「地域包括ケアシステム」の構築に向けた、地域住民、行政、介護保険事業者などあらゆる人たちの取り組みが進められています。そこでは、小規模多機能型居宅介護を中心として、地域で同じ事業所で、多様なサービス（介護保険だけでなく）を利用できるサービス機能の一本化が進められています。単品サービス・介護保険サービスのみでは、ご利用者の多様なニーズが満たされません。（サービス機能の一体化）

そして今後は、対象者を限定するのではなく、高齢者や、障がい者、子ども、生活困窮者など、地域で多様なニーズを抱えた人が多様なサービスを使い、地域で生活していけるよう相互に支援する仕組み作りが求められます。サービスの担い手とサービスのご利用者が一律に区別されるのではなく、内容によってサービスの担い手受け手が変わってきます。分野を問わず、困っている人がワンストップで相談支援を受けられる体制作りを進めていく必要があります。

（共生型サービス・共生型地域福祉）

国は平成29年度に「我が事・丸ごと」の地域福祉の推進を示し、その具体的展開に着手しました。平成30年度はその一環として、介護保険サービスと障害福祉サービスの相互乗り入れが始まる年度です。

また、認知症の人が急増することと相まって、国は認知症施策推進総合戦略（新オレンジプラン）を策定しました。その基本的考え方は「認知症の人の意思が尊重され、出来る限り住み慣れた地域の良い環境で、自分らしく暮らし続ける社会の実現を目指す」「認知症の人を単なる支えられる存在でなく、認知症の人が認知症とともによりよく生きていけるような環境が必要」としていま

す。認知症の人が援助を受けるだけの存在から、生活の主体者として位置付けられたことは大変に意義深いと思います。これらの国の施策に大きな影響を与えた動きとして、認知症の人ご本人たちの活躍があります。認知症の人たちが当事者団体（日本認知症ワーキンググループ）を設立し、政策提言、さまざまな学会やマスコミ、市民への講演会などで自身の言葉で、体験や考えを語っています。これらの活動が大きく社会を動かしつつあります。

2. 社会福祉法人桜井の里福社会の取り組み

（1）社会福祉法人制度改革

平成 29 年度は社会福祉法人制度改革が行われました。

主な内容は以下の通りです。

- ① 経営組織のガバナンスの強化
- ② 事業運営の透明性の向上
- ③ 財務規律の強化、地域における公益的な取り組みを実施する責務

当法人も組織改革を行い、理事会、監事会、評議員会の役割の明確化に取り組み、今まで以上に公益性が高く、職員参加型かつ透明性の高い法人運営に取り組んでいます。

（2）法人事業の現状と今後

桜井の里福社会は、特別養護老人ホーム桜井の里開設から 24 年を経過しました。これまでの歩みは、地域ニーズに心を傾け、関係市町村と密接な連携のもと、地域に必要な事業展開を行い、平成 30 年 4 月には、介護保険事業を中心に 46 事業、職員は 430 名を超える体制になりました。

近年は地域密着型サービスを中心に平成 27 年度、「地域生活支援施設つどい（認知症グループホーム・小規模多機能型ホーム・常設型カフェ）」、平成 28 年度燕市より譲渡を受けた「分水健康福祉プラザ（旧燕市分水保健福祉センター）」内に「訪問看護ステーション・桜井」、平成 29 年度 4 月、弥彦村「小規模多機能ホームやひこの家」、新潟市西区赤塚「地域生活支援施設桜井の里・あかつか（8 月居宅介護支援事業所、12 月小規模多機能ホーム）」を開設してきました。

今までは新規で事業を増やすことが中心でしたが、地域ニーズは刻々と変化してきています。弥彦村においては、小規模多機能ホームやひこの家開設に合わせ、デイサービスやひこの営業日を減らしました。今後は、地域ニーズに合わせ、柔軟に事業の変更や縮小も行っていく必要があります。

3. 平成30年度重点的取り組み

1) 事業所関係

- ①平成 29 年度に開設した小規模多機能ホームやひこの家、及び地域生活支援施設桜井の里・あかつかの安定的運営を目指します。
- ②平成 29 年度から始まった「市町村総合事業」のうち弥彦村・燕市の通所 A 型事業を利用者の満足いくものになるよう目指します。
- ③既存の事業所の大規模修繕や老朽化した機器等の更新を計画的に進めます。

2) ケア関係

- ① 私たちの目指す「自立支援」を実践していきます（自立支援）
- ② 地域の中に事業所が存在することの意味を高め、各事業所が地域の中で出来ることを具体的に実践していきます（地域の中の事業所）
- ③ ご利用者が納得してサービスを受けること、自らの生活を高めることを支援することを前提としたサービス提供をしていきます（権利擁護、利用者主体）
- ④利用者の生活の質の向上及び職員の負担軽減のために新しい福祉機器、介護ロボット等の導入に積極的に取り組みます

3) 法人運営関係

- ①質の高いケアをより進めるために、ケア場面及び管理部門での「労働生産性向上」に努めます
- ②昨年度より取り組んでいる「働き方改革」を今年度も取り組みます
- ③組織体制が変わる中で、より透明で、職員が主体的に経営に参画する組織づくりを進めます
- ④ 今まで行ってきた社会貢献活動を、今以上に進めていきます。
 - ・災害時緊急介護派遣チーム（DCAT）の教育訓練と必要時出動
 - ・職員の地域消防団への参加支援
- ⑤人材確保とサービス向上のために、法人が持続可能な中で、職員の待遇改善に取り組んでいきます。
- ⑥ 法人にとって職員こそ財産であり、職員のキャリア形成、研修の充実にさらに取り組みます。

（文責 専務理事・総合施設長 佐々木勝則）

4. 平成30年度桜井の里運営方針

(1) はじめに

昨年度は弥彦村に『小規模多機能ホームやひこの家』と、新潟市西区赤塚に『小規模多機能ホーム桜井の里・あかつか家』を地域の方々のご理解とご支援を頂く中で開設させていただきました。少しでも早くご利用者、ご家族と地域の皆様に認めて頂ける事業所になれるように職員一同頑張っております。

桜井の里拠点の事業所数及び職員数も増えており、職員一人ひとりが自らの役割を果たすと共に、桜井の里拠点全体の職員が協力しひとつになり良質のケア、ご利用者が求めるサービスの提供が出来るように頑張りたいと思います。

また、4月の介護報酬改定がおこなわれる中、ご利用者及びご家族の方々に、制度改定の内容を分かりやすくお知らせすると共に、「利用して良かった」と言ってもらえる桜井の里の各事業所となるように努力いたします。

そして、引き続きご利用者皆さんが住み慣れた地域、わが家で継続して暮らしていただけるように桜井の里全体で支援させていただきます。

その中で、桜井の里に来園される皆様が「桜井の里に来て良かった。」と言ってもらえるようにします。そして、「私自身や、私の大切な人が利用しても良い施設」と、職員が言えるようになることを目標にしていきたいと思っております。

(2) ケアの基本的考え方

- ① 生活単位とケア単位を同じにし、あわせてご家族単位を一緒にします。
- ② ご利用者との関わりを個別担当制にします。
- ③ ご利用者お一人おひとりの気持ち、想いを大切にします。
- ④ ご利用者お一人おひとりの生活リズムに合わせたケアを行います。
- ⑤ ご利用者と共に地域に出て行きます。

(3) 今年度の重点方針

- ① 『笑顔』と『優しい言葉』を意識します。

ご利用者、ご家族、地域の方々と関わる場面を始め、職員同士においても、『笑顔』と『優しい言葉』を意識して温かく安心できる環境と楽しく笑いのある空間を作りたいと思っております。

- ② 一人ひとりの『気づきの力』を向上します。
ご利用者との生活の中で職員の「何故?」「どうして?」と考える『気づきの力』を向上しご利用者の少しの変化に気付いたり、ご利用者の生活環境を整えていきます。
- ③ 桜井の里に来園される全ての方々を心よりお迎えします。
職員の気持ち、表情、言葉、振る舞い、そして環境を暖かみのある場所にして、来園していただけた皆さまに「桜井の里に来て良かった。」とさせていただけるようにします。
- ④ ケアプランを通してご利用者お一人おひとりが考え、望んでいられる生活の実現に向けて、ご家族の方々と一緒に考えていきます。
アセスメント及びケアプランの立案の過程を通して、ご利用者の想いや望みを汲み取り、その想いや望みの実現化に向けてご家族、地域の方々の力もお借りする中で実現させていきたいと思えます。
- ⑤ 家族懇談会を定例化し、ご家族の想い、考えをお聴きします。
各フロア毎におこなっています「家族懇談会」を開催して、ご家族の想い、考えをお聴きする中でご利用者の生活場面に活かしていきます。
- ⑥ ご利用者への支援は各部署、各フロア、職員が互いに協力して、それぞれの仕事が重なり合う仕事をします。
ご利用者との関わりや支援は、その部署（フロア）完結では無く、他部署（フロア）のことも自らのことと捉えて重なり合う仕事をします。
- ⑦ 職員一人ひとりの担当、役割りに責任を持った仕事をします。
ご利用者の担当、役職、各委員会活動や、各部署（フロア）の担当等の仕事に責任を持ち、他人任せにすることなく仕事をします。

i. 介護老人福祉施設（特別養護老人ホーム桜井の里）

長期入所フロア「なでしこ」

- ご利用者が「人として当たり前の生活」を送れるようにチームで支援します。
- 職員の気づき、介護力を向上しチームで支援します。

長期入所フロア「ひまわり」

- お一人おひとりの想いを大切に、笑顔で、豊かな生活をして頂けるようにチームで取り組みます。

ii. 地域密着型介護老人福祉施設（特別養護老人ホーム桜井の里・絆）

長期入所ユニットフロア「花時・花衣」

- 職員一人ひとりが気づく力を養い、ご利用者の想いを大切にして生活できますように努めます。
- ユニットフロア絆に来られる皆様に、居心地が良いと感じていただけるようお迎えします。

iii. 短期入所生活介護事業（特別養護老人ホーム桜井の里）

短期入所フロア「あさがお」

- お出迎えの気持ちが伝わる挨拶と言葉掛けを行います。
- 多くの方から「また利用したい」と思っただけのショートステイを目指します。

iv. 通所介護事業

「デイサービスセンター桜井の里」

- 年齢や障がいに関係なく誰もが充実した生活が送れるようにお手伝いします。
- ケアプランの「個々の目標」を共有し、目標の実現に向けた関わりを行います。

「デイサービスやひこ」

- 職員一人ひとりの出来る事や役割を見つけ、その力を最大限に発揮してご利用者・地域の方々に貢献できる内容の教室を開催します。
- ご利用者、ご家族、地域の方々の想いを大事にしながら「笑顔」や「気づき」を常に心がけて対応を行っていきます。

- v. **小規模多機能型居宅介護事業所（小規模多機能ホーム やひこの家）**
- ご利用者、職員と馴染みの関係を構築し、住み慣れた弥彦村でいつまでも在宅生活が送れるよう支援します。
 - お一人おひとりの培われてきた生活を理解し、尊重したケアを行います。
 - やひこの家の存在が地域の方々の「安心」に繋がるよう、取り組みます。
- vi. **認知症高齢者共同生活介護事業（グループホームこいて）**
- 地域とのかかわりを具体的に実践していきます。
 - 入居者、ご家族の懇談会を確実に行います。
 - 重度化が進む中でグループホームケアのあり方を一歩進めていきます。
- vii. **居宅介護支援事業所（ケアプランセンター桜井の里）**
- ご利用者、ご家族との「関わり」を大切にし、その方にあった生活を送っていただけるよう一緒に考えていきます。
- viii. **弥彦村地域包括支援センター**
- いつまでも地域でその人らしく生活できるよう、ご利用者・ご家族の支援、地域づくりに役割を持って取り組んでいきます。
- ix. **厨房・調理部門**
- ご利用者に喜んでいただけることを第一に考え、郷土色豊かな四季折々のメニューを家庭的な雰囲気ですべて楽しんで頂けるように努めます。
 - ご利用者と一緒に食事作りやおやつ作りを行う機会を大切にし、継続しながら食を通じたご利用者との関わりをより深めていきます。
 - 安全でおいしい食事作りに努めます。
 - 配食サービスでは、配達する中でご利用者お一人おひとりの安否確認及びコミュニケーションを深め、地域の皆様にとって食を通し安心したつながりが持てるよう支援していきます。
 - 職員食を通じ、働く職員の福利厚生にも貢献していきます。
- x. **管理・事務部門**
- 皆様が気持ちよく過ごしていただけるよう、心の通ったコミュニケーション作りに努めます。
 - 施設においでになった方々にお土産を持ってお帰りいただけるように

していきます。

- 各部署のバックアップを行います。
- 今後もより良い施設を目指し、環境の整備と合わせ、コスト削減やエコ活動にも取り組んでいきます。

(4) 各部署の重点方針・取り組み及び平成29年度取り組み評価

① 介護老人福祉施設 《特別養護老人ホーム桜井の里》 長期入所フロア「なでしこ」「ひまわり」

「なでしこ」

i. 重点方針

- ◆ご利用者が「人として当たり前の生活」を送れるようにチームで支援します。
- ◆職員の気づき、介護力を向上しチームで支援します。

ii. 取り組み

- ・ご利用者の望む生活を実現できるケアプランをご利用者、ご家族と協力し作成します。
- ・ご利用者、ご家族がくつろげるフロア作りを行います。
- ・個別の希望、想いに寄り添った外出、外泊を提案し実現します。
- ・健康面でのアプローチを行い、ご利用者の生活の質を高めます。
- ・お一人おひとりの環境整備を行い、住みやすく安全な居室作りを行います。
- ・職員が個々の能力を高め、チームとして方向性を持って「なでしこ」として取り組みます。

iii. 平成29年度の取り組み評価

- ・午後に余暇活動の時間を設けて、フロア職員全員で取り組み定着することができました。
- ・余暇の内容も根拠に基づいたセラバンド体操や音楽療法、アクティビティ活動として、ボールを活用したレクリエーションやカルタ、トランプ等の実践をした。特に音楽療法では、ハーモニカでの演奏で参加した入居者様たちが歌を唄いました。定着してきて、担当の介護職員が出勤時には、入居者様から音楽療法の実施をリクエストされるまでになりました。
- ・余暇活動の時間では手段的日常生活動作である調理を不定期であるが、28年度より多く実践することができた。これからも包丁で野菜を切ることや肉を焼く等の調理をしてもらい、今まで培ってきたことを続けてもらえるようにします。
- ・入居者様から要望のあった個別の外出はできました。
- ・午前10時より実施しているミーティングは28年度より継続することができた。情報の共有やケアの方向性を日々確認することができました。
- ・フロア職員間では、入居者様と過ごす日々の状況での気づきを話し合い、自分

一人では気づけない部分も知ることができ、入居者様の生活を支えるうえでチームとして進歩したと思います。これからは、ご家族の皆様からももっと入居者様のこだわりや思い等を知り得るように努力します。

- 入居者様個人の能力を評価し、その人に必要である介護機器を導入して入居者様の負担軽減と職員の介護負担の軽減になりました。フロア職員は、心に余裕ができて丁寧にかかわることができました。
- 排泄ケア研修や褥瘡予防研修等にフロア職員が多数参加し、その学びを日々の勤務で活かすことができました。今後もフロア職員一人ひとりが研修に参加して、学びを深め、知識・技術の伝達をしていきます。
- 入居者様とご家族の皆様が気兼ねなく過ごせるように、共有の談話コーナーに衝立を設置することや備品を変える等の工夫が必要だと思いました。30年度の課題です。
- フロアの業務は見直し、改善を図れるところから改善しましたが、まだまだ、入居者様とゆっくりと話をしたり聞いたりする時間にゆとりが持てません。もっと入居者様の気持ちや思いを汲み取り、悲しい思いや辛い思い等を少しでも無くしていきます。
- 入居者様の居室環境は、その時々の中身の状況に合わせて介護備品を変更し改善することができました。しかし、写真や飾ってあった造花の紛失がありました。30年度は調度品にも更に注意を払い、環境の整備・美化に努めて参ります。

「ひまわり」

i. 重点方針

- ◆ご利用者が安心して笑顔で生活して頂ける様支援します。
- ◆職員の「気づき」を大切に、チームで共有しながら責任を持ち支援します。

ii. 取り組み

- ご利用者に寄り添い、温かく優しい言葉かけを行います。
- ご利用者が暮らしやすく、安心して過ごせる環境作りを行います。
- ご利用者やご家族の想いを受け止めます。チームでその人らしい生活の営みについて考え、ケアプランを作成します。
- 「気づき」や発見など、カンファレンスやフロア会議等を行いチームで共有します。職員同士声を掛けあい協力しながら、ご利用者やご家族の望む生活の実現について考え、支援します。

iii. 平成29年度の取り組み評価

- 業務の改善により居室やフロアの整理整頓を行いました。時々タンス内や床頭台の乱れが見られる事がありました。忙しい時は難しい時もありましたが、優

しい言葉かけを意識し、行いました。

- ご利用者に寄り添い、ご家族の思いなどを伺いながら、個別のケアプランの作成を行いました。業務が忙しい時間やご利用者により、関わりの時間に差が見られました。随時カンファレンスを実施していましたが、周知についてうまくいかない時もありました。
- 行事に合わせた家族懇談会を開催し、ご家族からご意向など伺う事ができました。定期的なご利用者の会はあまり行えませんでした。個別にご利用者からお話を伺うようにしました。

② 地域密着型介護老人福祉施設 《特別養護老人ホーム桜井の里・絆》 長期入所ユニットフロア「花時・花衣」

i. 重点方針

- ◆ユニットフロア絆に来られる皆様に、居心地が良いと感じていただけるようお迎えします。
- ◆職員一人ひとりが気づく力を養い、責任を持って仕事に取り組みます。

ii. 取り組み

- 絆フロアに入所されても、これまでの暮らしが継続出来るようお手伝いします。
- 24時間シートを活用しながら、チームとして個別ケアに取り組みます。
- ご利用者の体調の変化や日々の過ごし方をご家族にお知らせし、絆フロアでの暮らしを一緒に考えていける関係を大切にします。
- お一人おひとりの希望を伺い、個別の外出を当たり前の事として継続します。
- ご利用者の会である「よろづの会」を毎月1回開催し、ご利用者のご意見を聞くことで日常のケアに活かしていきます。
- 今年も畑作りや調理など、普通の暮らし方を通して、お一人おひとりの持っている力を発揮できる場面作りに取り組みます。
- 定期的で開催している運営推進会議の場を利用し、ご家族や地域の方達に、絆フロアでの入居者の方々の生活を知って頂き、地域にも出ていきやすい関係を築いていきます。
- 最期まで馴染みの関係の中で安心して生活できるようにご利用者・ご家族・職員と話しやすい雰囲気作りをし、良い関係を築いていきます。

iii. 平成29年度の取り組み評価

- ご利用者の状態の変化に合わせて個々のケアファイルに記入し職員間で情報を共有できていたが、24時間シートに反映し活用することが出来ていなかった。
- ご利用者の心身の状態変化にも伴い外出をする機会が少なくなってきましたが、遠くへ行く事だけではなく少しでも外に出る機会を作り気分転換を図って頂けるよう心がけています。
- フロアでの行事の際には、現在入居されている方のご家族と、以前入居されていた方のご家族、それに地域のボランティアや友人にも参加して頂き、懐かしく楽しんでいただく事が出来ました。
- 「よろづの会」を継続していくなかでご利用者の想いや希望を知ることが出来ています。出た意見を参考にご利用者の想いに添ったお手伝いをしていけるよう取り組んでいきます。
- 畑作りが出来るご利用者が少なくなっておりご利用者の意見を取り入れながらではあるが職員主体での畑作りになってきています。
ご利用者のできる事やりたいことを見つけ実現できるようにお手伝いしていきます。

③ 短期入所生活介護事業 《特別養護老人ホーム桜井の里》

短期入所フロア「あさがお」

i. 重点方針

- ◆ お出迎えの気持ちが伝わる挨拶と言葉掛けを行います。
- ◆ 多くの方から「また利用したい」と思っただけのショートステイを目指します。

ii. 取り組み

- 相手に安心と気持ち良さを感じてもらえるような挨拶と、相手の受け取り方を意識した言葉掛けが行えるよう、日々のカンファレンスやフロア会議を用いて意識の向上を図ることを継続していきます。
- 細やかな気配りとケアを大切にしたいサービスが提供できるよう、ケアプランの具現化と業務の整理を進めていきます。
- ケアプランの作成においては的確なアセスメントに基づき、ご家族の想いや考えを受け止めより個別の思いに沿ったプランの作成が行えるようにします。
- 切れ目のないケアが継続して行えるよう、他サービス機関との情報の共有と連携を図ることを継続していきます。
- ご利用者の持参品を丁寧に扱うことで忘れ物や紛失の予防に努めます。
- リハビリができ、親しい方と触れ合える場所であることを目指します。

iii. 平成29年度の取り組み評価

- その場に合った適切な言葉使いを行うよう心掛け、職員の言葉を聞いた方がどのように思われるか、個々での振り返りや、フロア会議の場で確認するように努めました。
- ご利用者の忘れ物は依然としてありましたが、荷物を整理する職員は丁寧に扱わせて頂くことや、持参品表などを活用し、紛失防止に注意しておりました。
- デイサービスセンター桜井の里、デイサービスやひこ情報情報を共有することが出来ましたが、ショートステイ発信の情報の量に課題を感じました。より有効的な連絡手段、ツール、仕組みを築いていくことができず、引き続き、継続させていきます。
- 相談員、ケアマネジャー、スタッフ、リハビリ職員と情報を共有し、リハビリを目的としたご利用者のニーズに応えられるよう、継続して関わることができました。引き続き、ご利用者のニーズに沿った、対応をさせていただきます。
- ケアプランの作成では細かな集約を心掛けましたが、今後もより良いケアプランが作成できるよう、努力していきます。
- ご利用者の居室内の環境整備を大切に、情報の共有、清掃に努めさせていただきました。

④ 通所介護事業 《デイサービスセンター桜井の里》《デイサービスやひこ》

「デイサービスセンター桜井の里」

i. 重点方針

- ◆年齢や障がいに関係なく誰もが充実した生活が送れるようお手伝いします。
- ◆ケアプランの「個々の目標」を共有し、目標の実現に向けた関わりを行います。

ii. 取り組み

- 年齢や障がいに関係なく、お一人、おひとりとの関わりを今まで以上に深めていきます。
- 個別での関わりを大切にし趣味や余暇活動、料理や盛り付けなど、したいことや得意なことが行なえるようお手伝いします。
- ご利用者、ご家族の今まで培われてきた生活や想いを大切にケアプランを作成し、連続性のある関わりを行います。

iii. 平成29年度の取り組み評価

- 趣味の編み物などご利用者様と一緒にお手伝いしながら、一緒にご利用者とゆったり教わったり教えたりでコミュニケーションをはかっていきます。

- ご利用者様に積極的に声をかけ、何でも言ってもらえるような姿勢を1日に1回は笑いあったり、声を出して頂けるように努めていきます。
- 認知症であっても住み慣れた地域で生活することができるようにお手伝いが出来ました。今後もケアの充実を図ります。
- 運動機器を多くの方に使って頂き、効果を実感して頂けるようにお誘い、取り組んでいただく事ができました。
- お一人、おひとりとの関わりを充実させ、ご利用者に役割をもっていただく事ができるようにかかわりたいです。
- ご利用者に敬意を持ち、自分ならこうしてほしいという対応を考えながらケアができました。
- 職員一人ひとりの気づく力を高め、些細な変化にも気づくこと、また、気づいたことを共有し、どの職員でも同じ対応ができるよう努めました。
- 全体での関わりと、お一人おひとりのやりたいことの両方の実現を目指していきます。
- 平成29年度途中より、障がい児の受け入れも行っています。今後はさらに多くの方からも利用をして頂けるようすすめていきます。また、障がい児が利用にあたってはおもちゃや子供用のスペースなども考えていく必要があります。年齢や障がいに関わらず誰もがご利用しやすいデイサービスセンター桜井の里を目指していきます。

「デイサービスやひこ」

i. 重点方針

- ◆ デイサービスやひこのできることや役割を考え、その力を最大限に発揮してご利用者・地域の方々に貢献していきます。
- ◆ ご利用者、ご家族、地域の方々の想いを大事にしながら「笑顔」や「気づき」を常に心がけて支援します。

ii. 取り組み

- 職員一人ひとりの個性を生かし「気づき」の力を高め「生きがい」に繋がります。提供メニューの幅を広げたり、地域貢献に取り組んでいきます。
- 家族懇談会や運営推進会議の場でも出たご意見を参考に、デイサービスやひこの「地域での役割」や「在り方」を常に考えていきます。様々な声を頂ける工夫を行っていきます。

iii. 平成29年度の取り組み評価

- ハンドマッサージの定着、畑、調理活動、折り紙、七宝焼き等で楽しみました。今後は、皆様の希望を伺いながら、メニューの選択肢を広げていきたいと考えています。

- 急な外出や買い物などのお出かけもご利用者のご希望に沿った対応ができています。近くの個人店にも散歩に出かけて地域との繋がりも育んできました。
- 「ご利用者優先」を常に意識して、日々の関わりを大切に行ってきました。
- ご自宅での生活を中心に機能訓練指導員もサービス担当者会議に同席、情報共有して専門的な立場からの気付きも伝える事が出来ました。
- ご利用者、ご家族の想いを伺い、フロア会議や終礼時に職員間で共有してカンファレンスを実施。ケアプランに反映させることが出来ました。
- 地域密着型事業所として今年から一般開放を行いました。今後は、地域の声を頂けるような工夫が必要と考えています。

⑤ 小規模多機能型居宅介護事業所 《小規模多機能ホーム やひこの家》

i. 重点方針

- ◆ご利用者、職員と馴染みの関係を構築し、住み慣れた弥彦村でいつまでも在宅生活を送れるよう支援します。
- ◆お一人おひとりの培われてきた生活を理解し、尊重したケアを行います。
- ◆やひこの家の存在が地域の方々の「安心」に繋がるよう、取り組みます。

ii. 取り組み

- ご利用者、職員ともに顔馴染みの関係をつくります。
- ご利用者の「在宅での生活」を中心に考え、いつまでも自宅で生活を送れるよう支援します。
- お一人おひとりの生活のリズムや希望に沿った個別ケアを行います。
- 通い、宿泊、訪問、各サービスを通して職員間で「気付き」の力を高め、ご利用者の在宅生活を支えます。

iii. 平成29年度 取り組み評価

- 通い、訪問、宿泊、各サービスを組み合わせることで、ご利用者と接する機会を多く持つことができ、顔馴染みの関係も築きやすく感じました。
- 在宅での生活を続けていくための自立支援を主とした取り組みが行えました。より、ご自宅での生活実態に合わせた支援の必要性を感じました。
- ご利用者の生活リズムや意向に合わせて、送迎時間や訪問時間を柔軟に調整することができました。より細かく生活リズムの把握をし、自宅と施設で連続性を持った生活を送れるように支援していく必要性を感じました。

⑥ 認知症高齢者共同生活介護事業 《グループホームこいて》

i. 重点方針

- ◆「ちょっとそこまで行ってきます。」をお手伝いさせていただきます。
- ◆ご利用者の生活を一緒に考えます。

ii. 取り組み

- いつでもご利用者が会いたい人に会えるように、また、行きたい場所へ出掛けられるようにお手伝いさせていただきます。
- その人らしい生活が送れるようお一人おひとりに合ったケアプランを作成し、お手伝いさせていただきます。
- ご利用者のその時その時の想いを大切にし、その時だからできるお手伝いをさせていただきます。

iii. 平成29年度 取り組み評価

- ご利用者の出掛けたい気持ちを大切に受け止め、外へ出掛けられた時は職員間で連携を取り合いご本人に付き添うことができました。
- 職員から散歩、ドライブ（お花見、牡丹園、紅葉、菊祭り等）、買い物にお誘いして少しでも外へ出かけることができる支援を提供できました。
- ご自宅への想いを大切に受け止め、自宅へ行き仏壇参り、墓参り、ご家族との時間を支援できました。また、その時の想いを大切に当日に行くことができるように支援できました。
- ご利用者、職員共に矢作地区の一員として老人会や地域の行事に参加して地域の方との交流ができました。
- こいて茶屋の開催を通じて馴染みの方と定期的に交流でき、地域の方も参加して頂ける様になりました。
- 生活の中で大切にしてきた習慣や得意な事、好きな事、課題などをご本人、ご家族に伺い、日々の関わりからもお一人おひとりの望む生活に近づけられるようケアプランの立案ができて来ています。
- 看取り介護について最期までその方らしく過ごすことができるようにご本人、ご家族、職員で寄り添い、好きな物を食べて頂いたり、入浴をして頂いたり、フロアで皆様で過ごせる様、体調を見ながら支援することができました。
- ご利用者からの希望で県民会館へ観劇を見に行く事が出来ました。色々な情報をお伝えすることで自ら希望されるよう生活の支援をしていきたい。
- こいての行事以外にもご家族に気軽に足を運んで頂ける様な働きかけを今後は考えていきたい。

⑦ 居宅介護支援事業所 《ケアプランセンター桜井の里》

i. 重点方針

- ◆私たちは、ご利用者のご家族の気持ちをよくお聴きし、信頼し、一緒に考え、住み慣れた地域で自分らしく生活を送ることができるように支援します。
- ◆私たちは、お一人おひとりが生活していく上で、必要な支援を適切に受けられるように事業所内をはじめ、市町村や各事業所・医療機関等との連携を大切にしていきます。

ii. 取り組み

- ご利用者、ご家族の想いや望む生活を傾聴し、その人らしく生活できるように、地域の様々な社会資源を活かしながら、支援を行っていきます。
- 介護報酬の改定について、わかりやすいようにご利用者やご家族に説明をし、不安の無いように、生活の継続性の視点を持った支援を行っていきます。
- 望む方が安心して在宅療養が出来るように、医療と介護の連携強化を行っていきます。
- 地域包括ケアシステム推進の一翼であることを自覚し、地域の中での介護支援専門員としての役割を果たしていきます。
- 介護支援専門員としての資質向上を目指し、研修等に参加していきます。

iii. 平成29年度の取り組み評価

- ご利用者、ご家族の想いをお聴きし、望む生活が送れるよう、また、住み慣れた地域で安心して過ごせるように共に考え、ケアマネジメント支援を行いました。
- 「介護予防・日常生活支援総合事業」の事業概要等の情報収集を行い、事業の利用が必要な方へは、地域包括支援センターと連携し、支援を行いました。
- 各市村の社会資源情報を把握し、事業所内で日々情報交換を行い、必要な方へはいつでも情報提供等が行えるように努めました。
- 行政、地域包括支援センター、各種職能団体等が主催する研修や会議に参加し、事業や活動内容を理解し、連携に努め、ケアマネジメント業務に活かせるよう研鑽しました。
- 事業所内外での事例検討会に参加し、ケアマネジメントの力量が上がるように努めました。
- 災害対策について事業所内で検討し、マニュアルの作成や緊急時の連絡体制が確保できるように体制を整えました。

⑧ 弥彦村地域包括支援センター

i. 重点方針

- ◆地域住民、関係機関と連携し、地域の総合相談所としての機能を果たしていきけるよう努めます。
- ◆住民、関係者の声を聴き、ニーズをとらえて地域づくりに生かしていきます。その手法として個別地域ケア会議を活用していきます。
- ◆センターとして多職種力を生かすため、個々の力量を高められるよう自己研鑽に努めます。

ii. 取り組み

●包括的支援事業

- ・村内各団体へ継続的にPR、啓発活動、広報誌発行を行っていきます。地域のニーズをふまえての啓発活動を検討していきます。
- ・高齢者虐待防止や消費者被害防止について、研修や啓発活動を進めます。また、虐待事例については行政や各関係機関と連携し、課題の解決に努めます。
- ・計画的に個別地域ケア会議に取り組んでいきます。地域の課題を明らかにし、整理、改善に取り組んでいきます。

●介護予防支援事業

- ・一般介護予防事業から介護予防・日常生活支援総合事業、介護保険に引き継ぐまで、個々のニーズに合わせて状態に応じたケアマネジメントを継続的に実施していきます。

●認知症総合支援事業

- ・認知症という病気があっても希望を持てる地域を目指して、関係者と連携し啓発活動や個別支援に取り組めます。認知症の人とその家族を支援する地域づくりを継続的に進めていきます。
- ・H30.4～認知症初期集中支援チームの設置に伴い、燕市と協同して事業に取り組んでいきます。

●在宅医療・介護連携推進事業

- ・燕市、燕市医師会と一体的に「燕・弥彦医療介護センター」の運営、事業展開に取り組めます。療養体制の整備、入退院支援、住民への普及啓発、関係者に向けた研修開催を継続的に取り組んでいきます。

iii. 平成29年度の取り組み評価

●包括的支援事業

- ・年齢で区別することなく、村内の多くの団体に向けてPR、啓発活動を行いました。啓発活動内容については「耳より談話室」という名称で整理を行い、選択してもらいやすい工夫をしました。また、新たに老人クラブゲートボール大

- 会やスカットボール大会に参加したことで新たな啓発活動につながりました。
- 弥彦村の地域包括ケアシステム構築にむけて、行政、生活支援コーディネーターと協同し事業に取り組みました。また、資源の理解のために村内の関係機関、他市町村や専門職団体へのヒアリングも積極的に行いました。
 - 高齢者虐待防止の取組については、個別の事例に関して行政、サービス事業所、弁護士等必要な関係機関と連携し、課題の解決、改善に努めました。
 - 個別の事例について考える事例検討会や個別地域ケア会議を開催し、民生児童委員、キャラバンメイト、医療関係者等、多くの関係者からご参加いただきました。

●介護予防支援事業

- H29.4 から開始された介護予防・日常生活総合支援事業(以下、総合事業)に関して、広報誌や健康相談等の場において、広報周知を行いました。また、ご利用者個々の声をひろい、ニーズの分析考察を行いました。
- 一般介護予防事業から総合事業、介護保険に引き継ぐまで、個々のニーズに合わせて状態に応じたケアマネジメントを実施しました。

●認知症総合支援事業

- 認知症総合支援事業対策推進検討会設置に向けた準備会において、認知症の人や地域のニーズについて話し合う機会を持ちました。
- 認知症についての正しい理解の促進や、認知症の人との関わりを地域の方々に知っていただく活動として、「みんなでつくる弥彦村なじらね声かけ運動」「RUN 伴(らんとも)」、認知症サポーター養成講座を実施しました。
- 医療との連携推進に向けて、認知症疾患医療センターの地域連絡会議へ定期的に出席しました。また、認知症初期集中支援チーム設置に向け、燕市と協働によるマニュアル作成や研修会開催に取り組みました。
- 家族同士の情報交換やリフレッシュの場になるように介護家族への支援として、介護者のつどい、介護者のつどい研修旅行を実施、つどいの前にリフレッシュや関係づくりを目的に鍋や豚汁の調理と会食を実施しました
- 地域での見守りの充実と行方不明時の捜索協力体制の強化を考え、「お出かけ応援おかえり支援ネットワーク」の体制整備にむけて行政と協同して取り組みました。

●在宅医療・介護連携推進事業

- 燕・弥彦医療介護センターとして燕市と一体的に事業に取り組んでいます。
- 療養体制の整備：H28 年度医師会全員に訪問診療に関する意向調査を実施、その結果を踏まえ、訪問診療を行っている医師を中心に「訪問診療医検討会議」を開催しました。また地域の訪問看護ステーション管理者、地域の2 病院看護師が参加し「燕弥彦地域看護検討会議」を定期的を開催し課題の整理、具体策の検討を行いました。その他に「介護施設における医療的ケア・看取り現状調査」「通所介護事業所に勤務する看護職員意識調査」を実施しました。

- ・入退院支援：燕・弥彦圏域の病院、介護支援専門員、地域包括支援センターを参集し、「つばめ・やひこ入退院連携ガイド」策定にむけ取り組みを開始しました。
- ・住民普及啓発：在宅療養に関するパンフレットを作成し、それをもとに出前講座を実施、かかりつけ医、訪問看護、在宅看取りについての情報提供を地域住民の方に向けて行いました。また、より広い年齢層に向けて在宅医療に関心を持ってもらうことを目的に「知っていますか？在宅療養」と題して、燕市文化会館で住民フォーラムを開催しました。
- ・関係者研修：燕・西蒲原地区介護支援専門員協議会と協同し、訪問看護と病院連携室・看護部門とケアマネジャーが共に学ぶ研修会を開催しました。また、看護師間の連携を目指した研修会を、近隣市町村との共催で開催しました。

⑨ 弥彦村通所型介護予防事業・機能訓練事業（元気の出る健康教室）

i. 重点方針

- ◆ 介護が必要な状態になることをできる限り防ぎ、いつまでも元気に過ごせるように支援します。
- ◆ 楽しみながら身体を動かし、ご自宅でもできる運動を提案して、運動習慣が身につけられるように支援します。
- ◆ 身体機能の向上とともに、元気で充実した生活を送るために必要な「おいしく食べること」や、口腔ケアの向上にも取り組んでいきます。

ii. 取り組み

- ・脳卒中後の麻痺がある方を対象とした「機能訓練事業」、足腰の力が弱くなってきている方や家に閉じこもりがちの方を対象とした「介護予防事業」を行います。
- ・1クール（6か月）で全員を修了とせず、参加されている方の状況や意向に合わせた参加期間を設けています。
- ・前期（4月～9月）と後期（10月～3月）に分けていますが、冬場の参加者の希望が多く、11月～3月までの期間のみ午後の部に加えて午前の部を設けて健康教室を実施していきます。
- ・栄養士を迎えて栄養指導を行い、1クールには1回調理実習も実施しています。
- ・口腔機能向上については、歯の検診、嚥下指導、ブラッシング指導やおいしく食べることを通しての栄養改善指導を行います。
- ・認知症予防として、頭の体操や毎回異なる様々なレクリエーション活動を実施しており楽しみながら頭や体を動かす機会を持って頂いています。

iii. 平成29年度の取り組み評価

- ・「元気の出る健康教室」として10年目を迎えました。
- ・加齢に伴う運動機能低下の予防・向上を図る観点からご自宅での運動習慣を確実につける動機付けができました。
- ・平成25年度から後期の11月～3月までの期間に午前の部（運動機能向上に特化した）健康教室を開催しています。今年で5年目を迎えた中で筋力トレーニングを主体としたメニューでストレッチ指導、ウェイトボール、セラバンドを使用したメニューを行っています。昨年まで男性のみで実施していた教室に今年から運動を意欲的にやりたい女性を募集し参加されています。その分、募集人員を増やし参加人数も増えました。それぞれの生活動作や身体状態に応じた専門的なアドバイスを行い、ご本人の生活に活かせるような指導をしています。
- ・健康教室（午後の部）は、DVDの映像を見ながらの体操や頭の体操、音楽に合わせたリズムカルな体操で楽しく参加されています。
- ・参加者同士の重要な交流の場になっており、日常生活の中でも交流が継続している様子が見られます。
- ・「修了生のつどい」を実施しています。元気の出る健康教室の修了生が一同に会する機会を年2回実施しており、今年度は、17名（対象者24名中）の参加がありました。「また参加して体操がしたい。」という次回の参加に向けての意欲的な声が聞かれました。

⑩ 厨房・調理部門

i. 重点方針

- ◆ご利用者に喜んでいただけることを第一に考え、郷土色豊かな四季折々のメニューを家庭的な雰囲気ですべて楽しんで頂けるように努めます。
- ◆ご利用者と一緒に食事作りやおやつ作りを行う機会を大切にし、継続しながら食を通じたご利用者との関わりをより深めていきます。
- ◆安全でおいしい食事作りに努めます。
- ◆配食サービスでは、配達する中でご利用者お一人おひとりの安否確認及びコミュニケーションを深め、地域の皆様にとって食を通して安心したつながりが持てるよう支援していきます。
- ◆職員食を通じ、働く職員の福利厚生にも貢献していきます。

ii. 取り組み

- ・ご利用者の声を聞き、できるだけ食事に取り入れ、ご利用者お一人おひとりに合った食事をお出しできるように努めます。
- ・見た目も美味しく、食べても美味しく、また桜井の里を利用して食事をしたい、

とさせて頂けるような食事作りに努めていきます。

- 季節に応じた言われや昔ながらの料理を献立に取り入れ、家庭的雰囲気大切に、ご利用者が季節や旬を感じて楽しんでいただけるような食事作りに努めます。
- 各フロア職員やサービス向上委員会と連携して、情報交換を行い、食事の充実を目指します。
- 厨房からフロアへ積極的に出向き、ご利用者と一緒に食事作り・おやつ作りをしていく機会を通じて、ご利用者への理解を深め、より良い関係性を築けるよう努めます。（一緒にメニューを考え、できることをして頂き、最後まで関わっていきます。）
- ご家族や地域のボランティア様が持ってきてくださる旬の野菜を施設行事（忘年会や居酒屋など）で料理としてお出し紹介するなど、地元地域の方々との関わりも大切にしていきます。
- 配食サービスではご利用者お一人おひとりとの関係を大切にしながら、個人の嗜好や安否確認等対応を丁寧に行っていきます。
- 日常の業務の中でも常に衛生管理について意識を持ち、食中毒予防を念頭に衛生的な調理作業を行うよう取り組みます。

iii. 平成29年度の取り組み評価

- ご利用者の声を大切に、その日の体調や好みに合わせ、献立とは別に、ご利用者が食べたいとおっしゃられた食事（そうめんなど）を相談しながら個別に対応することができました。
- ご利用者の体調に合わせ、主食の量や食形態の変更など細かい要望にもフロアの職員と話し合いながらその都度対応しました。
- 年間の行事予定に基づき、季節に応じた旬を感じて頂けるよう旬な野菜や食材を取り入れ、季節感のあるメニュー・行事食を召し上がって頂けました。
- 嗜好調査の結果や、ご利用者の意見・検食簿に書かれた職員の意見を食事作りの反省として活かしながら、より向上した食事を出せるように努めました。
- フロアでのおやつ作り際には、ご利用者の作りたいものや食べたいものをお伺いし、一緒に考えメニューを決めました。
- フロアへ足を運びご利用者と関わりを持つ中で、盛り付けをしていただいたり、作った感想を聞いたり会話しながら交流を深めることができました。
- 畑で収穫した作物を使って、漬物や味噌汁、喫茶のおやつなどを作り、ご利用者に喜んで頂くことができました。

（配食サービス）

- お弁当の内容はご利用者個人の嗜好や体調、適切な食形態に合わせながら、個人個人に対応した食事支援をすることができました。

- 一年を通じて暑い日は「水分をとって下さいね」、冬は「風邪をひかないようにして下さい」など一言付け加えながら配達を行い、安否確認やお声掛けを行う中で、在宅ご利用者とのコミュニケーションを大切に關わるよう努めました。

(衛生管理)

- 手洗い・消毒・洗淨の徹底など、一人ひとりが常に衛生管理を意識し、作業を行いました。
- 異物混入防止策として、新たに粘着ローラーを設置するなど、問題の原因や再発防止についても部署で話し合いながら取り組みました。
- 個人の健康管理にも気を付けるよう努力しました。

(職員食)

- ご利用者と同じ内容のメニューを提供しており、栄養バランスのとれた食事を食べてもらうことで、働く職員への福利厚生・健康増進に貢献することができました。

⑪ 管理・事務部門

i. 重点方針

- ◆ 私たちは、皆様と積極的に關わり、信頼關係が築けるよう心の通ったコミュニケーション作りに努めます。
- ◆ 私たちは、皆様に情報を素早くわかり易くお伝えするよう努めます。
- ◆ 私たちは、皆様が安全で快適に過ごしていただける施設管理に努めます。
- ◆ 私たちは、皆様の送迎等、安全で快適な車の運転に努めます。
- ◆ 私たちは、皆様が安心できる災害及び緊急時の対応に努めます。
- ◆ 私たちは、職員全員が働きやすい職場作りに努めます。

ii. 取り組み

- ご利用者、ご家族、ボランティアの皆様、地域の方々との交流やコミュニケーションを大切に、馴染みの關係や信頼關係が築けるように努めます。
- 施設内外での予定や各種提示物等、わかり易い情報の提供に努めます。
- ご利用者、ご家族、外来者の皆様に心からお迎えし、温かく安心できる環境作りに努めます。
- 定期的な設備点検や施設内外の整理整頓を日々行い、安全安心で快適な生活環境で過ごしていただけるように努めます。また、足湯を含む全ての浴槽で水質検査を実施し、適切な衛生管理のもとより安全快適な入浴が提供できるようにしていきます。
- 常に意識して交通ルールを遵守し、安全運転を行うことで、ご利用者への配慮

や、ゆとりある安全な運行を実施します。また、送迎車輛の点検管理を行い、安心して乗車いただけるように努めます。

- 非常災害に備え、ご家族、地域の皆さまへ非常食や備蓄品の整備状況をご紹介させて頂く機会を作り、防災避難訓練等を積極的に行っていきます。ご利用者、ご家族、地域の方々が共に安心して暮らせるよう、迅速で万全な防災活動に努めます。
- ご利用者、職員の声に迅速丁寧に対応し、より過ごしやすい、また働きやすい環境作りを行っていきます。

iii. 平成29年度の取り組み評価

- 今年度も、ご利用者、ご家族、ボランティア・地域の皆様とより良い信頼関係を築くため、積極的にお声がけを多くの方に行い、交流の場として玄関ロビーを活用し、多くの方に楽しんでいただくことができました。
- ご利用者が自ら選択できるよう施設内外の情報を毎日提供しています。また、朝礼やミーティングを通し、施設職員同士の情報を共有することで、ご利用者と積極的に関わることができました。
- 送迎車輛等の始業点検及び終業点検管理を行い、より安心安全な運行を心がけ事故防止に努めました。又、職員同士の声掛けにより、お利用者に安心して頂けるような運転業務を遂行できるように意識しました。
- ご利用者・地域の方々にも参加いただき定期的な防災訓練・緊急連絡網訓練を実施しました。また、弥彦村の防災訓練に参加し、村内要支援者の受入れ施設としての訓練も行いました。
- 非常災害時のための非常食や備品の整備を行い、防災教育では、非常災害時に迅速に対応できるように、自家発電装置や灯油・生活用水等の場所や使い方の具体的な研修を実施しました。
- 今後も、桜井の里が地域福祉の拠点として、皆様から信頼いただけるよう、法人理念の『もう一つのわが家づくり』を目指し、来て良かったと思っていただけるよう、笑顔と明るく温かい挨拶で、お越しくださる皆様に対し、お土産を持ってお帰りいただけるようにしたいと思います。
- 桜井の里に来られた方に、ゆっくりと過ごしていただくために、ロビーに季節感を感じて頂けるような装飾にも工夫しました。

5. 生活支援の内容

(1) ご利用者の皆さんの日常生活

① 生活の単位

桜井の里では、サービス事業所の単位を長期入所と短期入所の既存フロアとユニットフロアの施設サービスを中心とする「生活支援課」と、通所介護と小規模多機能型居宅介護の在宅サービスを「在宅支援課」として、よりご利用者お一人おひとりの暮らしのスタイルに合わせた支援をしていきます。

【生活支援課】

- ・介護老人福祉施設 特別養護老人ホーム桜井の里
長期入所フロア 「なでしこ」「ひまわり」
- ・地域密着型介護老人福祉施設 特別養護老人ホーム桜井の里・絆
長期入所ユニットフロア 「花時」「花衣」
- ・短期入所生活介護事業 特別養護老人ホーム桜井の里
短期入所フロア 「あさがお」

*入所フロアは、生活の単位を小さくした中でご利用者の個別性を大切に、過ごしていただきます。

*短期入所生活介護（ショートステイ）は、介護給付・予防給付事業を合わせてサービスを提供し、身体機能や認知機能等の向上・維持とご利用者の個別性を大切に、サービスを利用される方々の生活の質の向上を目指します。

- ・既存棟の入居の定員は50名です。26名の「なでしこ」フロアと、24名の「ひまわり」フロアでお一人おひとりの生活リズムに合わせて過ごしていただきます。
- ・地域密着型のユニットフロア「絆」の入居の定員は20名です。全室個室であり各10名のユニット「花時」「花衣」がそれぞれの単位とし、お一人おひとりの生活リズムに合わせて過ごしていただきます。
- ・各フロア単位にリーダーを配置して、施設の理念・各部署の重点方針（目標）が達成できるようチームとして取り組みます。
- ・職員は介護職員・看護職員とも各フロアに人員基準を適正以上に満たして配置し、ご利用者の生活を支援いたします。
- ・生活相談員、機能訓練指導員、介護支援専門員を配置して、ご利用者及びご家族のご意見やご要望をお聞きし、必要な支援をさせていただきます。

- 短期入所生活介護の利用者定員は20名です。短期入所フロア「あさがお」は、ご利用者お一人おひとりが短期入所「あさがお」でどのように1日を過ごされるのか、サービスを利用して何を期待・要望等されているのかを大切にし、ご利用者と職員がともに過ごし方を考え、ご本人らしい1日の過ごし方を支援します。

【在宅支援課】

- 通所介護事業所 デイサービスセンター桜井の里
 - 地域密着型通所介護事業所 デイサービスやひこ
 - 小規模多機能型居宅介護事業所 小規模多機能ホームやひこの家
- *通所介護（デイサービス）は、介護給付・予防給付事業を合わせてサービスを提供し、身体機能や認知機能等の向上・維持とご利用者の個別性を大切にし、サービスを利用される方々の生活の質の向上を目指します。
- *小規模多機能ホームは、介護給付・予防給付事業を合わせてサービスを提供し、家庭的な環境と地域交流のもと、在宅生活の質の向上を目指します。
- 通所介護（デイサービス）の1日の利用者定員は、デイサービスセンター桜井の里30名、デイサービスやひこ18名です。2つの事業所は、ご利用者お一人おひとりが興味を持たれた外出・行事等の参加を支援するとともに、趣味・特技等を活かした過ごし方を提案・提供をします。
 - 在宅支援課は、自宅での生活の延長に通所介護でのサービス利用があることを全職員が念頭に置き、ご利用者とご家族の日々の生活が豊かになるように基礎的介護を実践し、身体機能や認知機能等の向上・維持に努めます。
 - 各フロア単位に介護リーダーを配置して、施設の理念・各部署の重点方針（目標）が達成できるようにチームとして取り組みます。
 - 人員基準を適正以上に介護職員、看護職員、生活相談員、機能訓練指導員を配置して、ご利用者及びご家族のご意見やご要望をお聞きし、必要な支援を他職種連携で支援方法を立案して援助します。

② 生活支援の考え方

- 日々の支援は個別の関わりを大切にし、お一人おひとりの生活リズムを大切に過ごしていただきます。
- ご利用者の生活についてはご家族の方々と共に考え、ご利用者、ご家族、職員が一緒にお一人おひとりの生活に沿った支援を行います。
- ご利用者お一人おひとりの想いや声をお聞きし、関わりを大切にいたします。

- ご利用者からの問いかけや、話しかけられた時は、傍らに寄り添いお話しをお聞きします。
- 桜井の里内のことを始め、地域の情報をご利用者お一人おひとり、及び、ご家族の方々にお知らせし、共に選び参加できるようにします。
- ご利用者の方々が長い間生活されている、住み慣れた自宅や地域との関係を続けていただくために、外出、外泊を支援します。
- 介護職員、看護職員、機能訓練指導員等は、根拠に基づいた介護サービスの提供を実践できるように、協働して取り組みます。
- 介護職員、看護職員、機能訓練指導員、生活相談員、介護支援専門員等は、チームとしてご利用者のニーズに目標を持って、具体的に取り組みます。

③ 生活支援の方法

- お食事については、身体面を考慮した中で、お一人おひとりの嗜好に合うように努力いたします。また、毎日の昼食やおやつは選択できるメニューにいたします。また、集団での食事からお一人おひとりの生活に合わせた食事の時間にします。
- 排泄の支援は、個別の関わりをします。
- 入浴の方法については、1人のご利用者に1人の職員が、衣類の準備から浴室内のケアまで責任をもって行います。
- ご自宅・買い物への外出や地域行事等へのご希望が聞かれた際は、その場で出掛けるようにします。
- ケアプランにおいてお一人おひとりの想うこと、考えることをケアプランに取り入れ、実現化に向けてチームで取り組みます。また、ご家族の方々にも面接場面を設け、話合いの段階から参加していただき、一緒に考えていただこうと思います。
- 出張販売により、ご利用者が自ら選んで買える場面を作ります。
 - a. パンの販売は毎週火曜日の午前と第2水曜日・第3金曜日の午後から来られる予定です。
 - b. ヤクルトの販売は毎週月曜日の午前に来られる予定です。
 - c. お菓子等の売店は毎週水曜日か木曜日の午後から開店します。
- 理美容は第2・4の月曜日と第3木曜日に地元の理容組合と、月1回移動美容室が来られます。また、ご利用者でご希望の方には、昔から親しまれた地元の床屋、美容室と一緒にいきます。
- ご利用者やご家族の方々には、桜井の里の日々の予定と月々の予定をお知らせいたします。また、職員の異動や、ボランティア様の来園等桜井の里内の様子がわかるようにします。
- 地域での社会資源を活用し、生活を施設内だけで完結せず、地域の一員と

しての役割を担います。運営推進会議の開催を通じて、地域の方々に気軽に訪問していただき地域とのつながりを大切にします。

④ 桜井の里における看取りの支援について

ご利用者が長い間過ごした場所で最期までその人らしい生活ができるように、できうるかぎりの援助を行います。ご利用者が尊厳を持つ一人の人間として、安らかな最期を迎えることができるように、全職員はご利用者及びご家族の支えになれるよう身体的・精神的支援に努めます。

また、ご利用者が施設で亡くなられるまで生活されることをご利用者・ご家族が望まれることと、ご家族の協力が充分得られることが確認され、医師が施設での対応が可能と判断し、施設長が了解した場合に看取りの支援を行います。

- ・ 施設における医療体制の理解をしていただきます。（常勤医師の配置がないこと、医師とは協力医療機関・近隣の医療機関とも連携し必要に応じ健康上の管理等に対応すること、夜間は看護職員が不在で、緊急時の連絡により看護職員が駆けつけるオンコール体制であることを説明します。）
- ・ 病状の変化等に伴う緊急時の対応については看護職員が医師と連絡を取り判断します。夜間においては夜間勤務職員が『夜間における連絡・対応体制の確保に関する取り決め』に基づき看護職員と連絡を取って緊急対応を行いません。
- ・ 施設はご家族と24時間の連絡体制を確保します。
- ・ 看取りケアに対するご家族の同意をいただき、その介護方針に沿って介護を行います。

【桜井の里の看取りの体制について】

i. 自己決定と尊厳を守る看取り介護

- ・ ご本人またはご家族に対し意思確認を行います。
- ・ 看取りの支援にあたり医師との情報共有による看取りの支援の協力体制を築き、ご本人またはご家族に対し意志確認を行います。
- ・ 看取りの支援にあたり、ご本人・ご家族に対し、医師または協力病院から十分な説明を行い、ご本人・ご家族の同意を得ます。（インフォームドコンセント）
- ・ 看取りの支援においてはその支援に携わる管理者、生活相談員、介護支援

専門員、看護職員、管理栄養士、介護職員等従事するものが協働し、看取りの支援に関する計画書を作成し、定期的にご本人・ご家族への説明を行い、同意を得て適切に行ないます。尚、必要に応じて適宜、計画内容を見直し、変更いたします。

ii. 医師・看護職員体制

- 看取りの支援にあたり、医師との情報共有による協力体制を築いています。
- 看護職員は医師の指示を受け看護責任者のもとで、ご利用者の疼痛緩和等安らかな状態を保つように状態把握に努め、ご利用者の状況を受け止めるようにします。また、日々の状況等について随時、ご家族に対して説明を行い、その不安に対して適宜対応します。
- 医師による看取り支援の開始指示を受けて、カンファレンスに基づき他職種による看取り支援の計画書を作成し実施します。

iii. 看取り支援の施設環境

- 尊厳ある安らかな最期を迎えるために、個室または静養室の環境整備に努め、その人らしい人生を全うするための施設整備の確保を図ります。
- 施設での看取りに関して、ご家族の面会、付き添い等を多くするよう努めます。個室または静養室の提供を積極的に行ない、ご本人・ご家族への便宜を図ります。

iv. 看取りに関する職員教育

特別養護老人ホーム桜井の里における看取り支援の目的を明確にし、死生観教育と理解の確立を図ります。

- 看取り支援の理念と理解
- 死生観教育 死へのアプローチ
- 看取り期に起こりうる機能的・精神的変化への対応
- 夜間・急変時の対応
- 看取りの支援実施にあたりチームケアの充実
- ご家族への援助法
- 看取りの支援についての検討会

⑤ 桜井の里介護職員等におけるご利用者のたん吸引等の実施について

【介護職員等による喀痰吸引等の実施について】

平成24年4月1日から、「社会福祉及び介護福祉士法」の一部改定により、介護福祉士及び一定の研修を受けた介護職員等においては、医療と看護との連携により安全確保が図られていること等、一定の条件の下で『たんの吸引等』の行為を実施できることとなります。

*上記、制度改定を受けて桜井の里では介護職員等によるご利用者のたんの吸引等を実施します。

i. 対象となる範囲について

- 今回の制度で対象となる範囲は、たんの吸引（口腔内、鼻腔内）と経管栄養（胃ろう又は腸ろう、経鼻経管栄養）の一部となります。

ii. 桜井の里の取り組み

- 桜井の里では入所されているご利用者にかかわる介護職員は平成24年1月から2月に開催した桜井の里福社会内の研修を受講（平成24年2月現在入所フロアの介護職員）し安全を確保した中で行なっています。
- 平成27年度より桜井の里福社会では、喀痰吸引等の研修を行う機関となり、職員の研修参加を随時行い喀痰吸引等の行為を実施できる職員を増やしていきます。

iii. たんの吸引に頼らない安楽な排痰に向けての取組

- 平成30年度も桜井の里に勤務する看護職員及び機能訓練指導員（言語聴覚士・理学療法士・作業療法士）の指導のもとで、吸引器に頼らない安楽な自力での排痰の研修会を開催し、介護職員等は受講して技術向上に努めます。

⑥ 桜井の里で取り組むケアプラン

i. センター方式アセスメント・ライフサポートワークについて

私たち社会福祉法人桜井の里福祉会は平成24年度より「センター方式」のアセスメントと「ライフサポートワーク」のケアプランの書式を用いて、ご利用者が可能な限り自宅や住み慣れた地域の中で、暮らし続けていくための支援を行います。

そのため、お一人おひとりに合った支援をしていくのに、ご本人の本当の想いや望みをくみ取るために、関わりの中でお一人おひとりに寄り添い、気持ちに向き合い、時間をかけて丁寧に支えるようにしております。

そして、私たちは「介護する」「介護される」の関係でなく、「共に生きること」を支援します。馴染みのスタッフにより、ご本人ができること、できる可能性があることに目を向け、持っている能力を活かし、ご本人の「暮らし」を継続的に支えていきます。

ご本人が今を、今からをどのように生きたいのか、暮らしたいのかを知り、「自己決定」による生活を送って頂けるよう支援していきたいと考えています。

※ 以降センター方式アセスメント・ライフサポートワークは、ケアプランとして記載します。

ii. ケアプランの立案について

ご利用者及びそのご家族の想い、意向や要望を伺い、お一人おひとりが持っている能力・意欲や環境を整えることによって、その人らしい日常生活を営むことができるように施設サービス計画を立案します。

そのために「センター方式アセスメント」と「ライフサポートワーク」の考え方をより深く理解し様式を活用して、お一人おひとりの生活に寄り添いながらその人をより深く知ることに努め、より良い生活の実現を共に行います。

サービス計画は、個々の目標や当面のニーズ及び具体的サービス内容を、留意事項及びその実施状況を参考にご利用者の想いや情報を分析（アセスメント）、現状のサービス提供で良いかを確認（モニタリング）、ご利用者の担当職員がサービス計画書（ケアプラン）を作成、関係する様々な職種の職員とご利用者本人に参加して頂き検討（カンファレンス）し、より良いケアプランにしていきます。

目標・サービス期間は、更新日に合わせ1年間とします。尚、ご利用者の状態変化などでサービス内容が変わる場合はその都度変更したプランを作成します。

実施計画表

計画作成の手順	サービス実施期間	カンファレンス参加者
①暫定プラン ②モニタリング ③アセスメント ④カンファレンス ⑤ケアプラン作成 ⑥プラン実施 ⑦モニタリング	長期・短期（ショート）入所者及びデイサービスご利用者を対象とし、サービス期間は1年間とします。但し、1年間未滿に介護認定更新日の場合は更新日までとします。	ご本人とご家族又代理人 担当職員 総括、主任 フロアリーダー 看護職員 生活相談員 管理栄養士 機能訓練指導員 介護支援専門員
実施方法 <ul style="list-style-type: none"> ・「センター方式アセスメント」「ライフサポートワーク」の書式を活用して、ご利用者お一人おひとりの生活と想いを知ります。 ・ご利用者及び入所者の生活と想いを尊重し、お一人おひとりのニーズを把握しご本人の生活を第一に考え、その人の生活がより豊かになる様に計画を立て実施します。 ・ケアプランの目標は、ご利用者及びご家族の想いや実現したい生活を第一に考えます。 ・デイサービスとショートステイのご利用者については、居宅支援事業所と連携を図り事前訪問やケースによって利用されているサービス機関からも情報を得て、現在の状態を把握したプランを作成します。 ・サービス内容について毎日実施できたかどうかを確認します。 ・作成したケアプランは、ご本人やご家族又は代理人に説明し同意を得ます。 		

⑦ 健康保持のための診療について

i. 診療体制 ～ 嘱託医師及び協力病院について

【嘱託医師】

*週3回診察

診察日	時 間	名 前	電話番号
水曜日	13:30～	(医務室管理者) はずいけ整形外科 蓮池尚文 医師	0256- 47-6688
火曜日	13:30～	えんどう内科クリニック 遠藤新作 医師	0256- 63-2001
金曜日	13:30～	さかいファミリークリニック 坂井勇仁 医師	0256- 61-7737

【協力医療機関】

病 院 名	電話番号
新潟県立 吉田病院	0256- 92-5111
田村歯科医院	0256- 94-2561

ii. 健康について

◆健康維持・増進のため、全身状態を観察・把握し、異状や疾病症状を早期に発見し、早期治療に努めていきます。

- 毎日、食事、排泄、表情、顔色や皮膚状態、活気等全身状態の観察をします。
- 毎日、入浴される方の検温、血圧等のバイタル測定を行います。
- 要観察者、発熱等の方は、毎日2回以上は検温、血圧測定、全身状態の観察を行い異状時は嘱託医師に報告し必要時には受診します。
- 必要な方には毎日、軟膏・湿布の塗布、傷の手当をしています。
- 週3回（火曜、水曜、金曜）の嘱託医の診療の充実に努めます。
- 年2回の入所者の健康診断を実施します。（4月、10月）（新規は入所時）
- 長期入居者と職員にインフルエンザの予防接種を実施します。（11月）
- 長期入居者の該当希望者に肺炎球菌の予防接種を実施します。（2月）
- 協力病院との連絡、調整を図っていきます。
- 他の医療機関への連携に努めていきます。（専門機関も含む）

- 医療記録（体温表、処方記録、指示等）はシステムを活用し、効率的に行います。
- 新しく入居された方の生活順応への支援と経過に注意して関わります。
- 施設内の感染予防に努めます。また、職員に対し感染予防について研修会を行います。（流行時期前と発生時の対応）
- 職員は各種の研修に参加し自己啓発に努めます。
- 他職種間の連携を密にして生活面の情報を共有し、医療面の情報を提供していきます。
- 薬剤の管理整備、与薬カートを使用し安全かつ能率的に行います。
- 短期入居者は薬剤提供書の持参をお願いし内服薬の内容確認を行い内服管理に努めていきます。
- 入居中の治療に際しては囑託医師との面談を設け、ご利用者ご家族の選択を最大限尊重していきます。
- 管理者への報告指示を受け、職制を守ります。
- 各フロア看護職員は情報交換を密に行い、より良い看護支援をしていきます。
- 当日の勤務者で連携を図り業務を行います。
- ご利用者のプライバシーの確保を図っていきます。
- 免疫力の活性と生活面の充実を図るため離床を勧め、生活のリハビリ、日光浴、外気浴、外出等を実施していきます。
- 介護職員による喀痰吸引等の制度に基づき、対応をしていきます。
- 看取りを行うため囑託医師との連携を図り年2回の勉強会を実施し、家族と過ごせるよう環境整備をします。
- 健康管理のため月1回の歯科検診、体重測定を行います。

iii. 平成29年度 の取組みの評価

- 各フロア囑託医師3名体制で、週3回の回診を定期的実施し、安定した診療が行えました。
- 看取りケアについては、定期回診の他にも必要時に連絡・往診して頂き、御家族と納得の行く終末期を迎えて頂く事に努めました。
- 囑託医師との連携を図り、必要に応じて協力病院や専門医院への紹介を受け受診しました。
- 健康管理のため年2回の入所者の健康診断、月1回の歯科検診、体重測定を実施できました。
- 田村歯科医院や大橋歯科医院と連携し、定期的なブラッシングや往診により口腔ケアに努めました。

iv. 職員健康診断の取り扱い

- 就業規則第52条により下記の通り職員健康診断を取り扱います。
 - 職員の健康診断は、夜勤や宿直を伴う職員にあっては6ヶ月以内に1回、その他の職員は毎年1回以上行うものとし実施しています。
 - 禁忌者以外は、インフルエンザワクチンの予防接種を行っています。
 - 厨房職員は毎月1回以上、調理する職員については3ヶ月に1回以上の検便を実施します。
 - 健康診断の結果は産業医と相談し、必要な場合にはその健康状態に応じ、その就業を制限又は停止することがあります。また、場合により業務の転換、労働時間の変更など職員の健康保持に必要な措置を講じることがあります。
- a. 時 期 1回目 原則として4月又は5月
 2回目 原則として10月又は11月
- b. 健診対象医療機関
- 労働衛生医学協会成人病予防検診（桜井の里内で行います）
 - 生活習慣病予防検診
 - 本人の希望する医療機関
- ※上記いずれか本人の希望によります。
- c. 健診料
- 桜井の里内で健診を行う健診料は、その実費を法人が負担します。
 - 上記以外の法人が指定する医療機関で健診する場合の健診料は規定範囲内で法人が負担し、その差額は、本人で負担していただきます。
- d. 健診結果の管理
- 健診結果表は施設長が管理します。
- e. メンタルヘルス
- ライフサポートマネジメント研究所に委託し、メンタルヘルスチェックを行います。

⑧ 食事について

i. 献立作成について

- ご利用者に喜んでいただけることを第一に考えます。
- 栄養バランスのとれた献立を作成し、ご利用者の健康管理を行います。
- 食事・環境整備委員会と連携して嗜好調査を行い、ご利用者の声を聞きながらできる限りご要望にお応えします。
- 地元で採れた旬の食材、ボランティア様やご利用者ご家族から頂いた野菜、畑で育てた作物を取り入れ、郷土色豊かな四季折々のメニューを提供します。

ii. 食事の提供方法について

- 朝食は8時、昼食は12時、夕食は18時を目処に食事の準備をいたしますが、ご本人の要望に沿うように配慮いたします。
- 毎日、昼食またはおやつで選択食を実施します。
- ご利用者に見て、その場で選んでいただきます。
(主食・汁物・主菜・副菜・小付け、おやつのいずれかを日替わりで行います。)
- 家庭的雰囲気大切に、おいしく食事のできる環境を整えます。
- フロアに出向き、ご利用者と一緒に食事作りや味噌汁作り、おやつ作りを継続的に行なっています。
- 食事・環境整備委員会を開催し、各フロアでの食事の問題点等を話し合い、改善します。

iii. 行事食及びレクリエーションについて

- 年間を通じて行事食を実施します。

行事食予定

4月	春御膳	12月	忘年会御膳
5月	端午の節句御膳	1月	お正月御膳
7月	七夕御膳	2月	節分会御膳
9月	敬老会お祝い御膳	3月	ひな祭り御膳

- 毎週1回、ボランティアの皆様の協力により喫茶「さくらんぼ」を実施し、ご利用者、地域の方々、職員との交流を図ります。
- 季節の食材を用い、ご利用者と共に昔馴染みの漬物やおやつなどを作り、馴染み深い料理として召し上がっていただきます。



行事食紹介



お正月御膳



春御膳



端午の節句御膳



【バレンタインおやつ】
チョコケーキ



秋の十三夜御膳

(2) 余暇活動について

① 生活支援課年間諸行事

	合同行事	なでしこ	ひまわり	ショートステイ あさがお	絆
4月		お花見や ドライブ	お花見や ドライブ	お花見や ドライブ	お花見・ドライブ (湯かけ祭り・ おいらん道中)
5月		ドライブ又は 調理活動	ドライブ	ドライブ 調理活動	お花見 ドライブ
6月	運動会	ドライブ又は 調理活動	ドライブ	ドライブ 調理活動	体を動かす月間 畑作り
7月		弥彦灯籠祭 花火見学 居酒屋 「なでしこ」	七夕会 (七夕飾り) 弥彦灯籠祭・ 花火見学	七夕会(七夕飾り) 弥彦灯籠祭見学 ドライブ 調理活動	七夕会 弥彦灯籠祭
8月	盆供養 納涼祭	盆供養 納涼祭	盆供養 納涼祭	花火見物 調理活動	墓参り
9月	敬老会	ドライブ又は 調理活動	ドライブ	ドライブ 調理活動	バーベキュー
10月		ドライブ又は 調理活動	ドライブ	ドライブ 調理活動	展示用作品作り ドライブ
11月	作品展示会	菊祭り外出	菊祭り外出	菊祭り外出	紅葉狩りドライブ 干し柿作り
12月	忘年会	忘年会	忘年会	忘年会	漬物作り
1月		新年会 まゆ玉飾り	新年会 まゆ玉飾り	新年会 まゆ玉飾り	書初め まゆ玉飾り
2月		豆まき(節分)	豆まき(節分)	豆まき(節分)	豆まき(節分)
3月		ひな祭り	ひな祭り	ひな祭り	ひな祭り 8周年記念
月 (随時)	喫茶 (週1回)	外出 (自宅・地域・ 外食・買い物・ 入浴施設等) 調理活動(フロ アで食事やお やつ等を調理 する)	外出 (自宅・地域・ 外食・買い 物・入浴施設 等) 調理活動(フ ロアで食事や おやつ等を調 理する)	外出 (自宅・地域・外 食・買い物・入 浴施設等) 調理活動(フロ アで食事やお やつ等を調理 する)	外出(地域・買い物) 家事(調理等) お好み献立2回/月 誕生会

② 在宅支援課年間諸行事

	合同行事	デイサービスセンター 桜井の里	デイサービス やひこ	小規模多機能ホーム やひこの家
4月		お花見	お花見	お花見
5月		バスハイク 又は調理活動	バスハイク 又は調理活動	
6月		運動会 バスハイク 又は調理活動	運動会 バスハイク 又は調理活動	運動会
7月		七夕会（七夕飾り） バスハイク 又は調理活動	バスハイク 又は調理活動	
8月	納涼祭	おやつ作り	調理活動	
9月		敬老会 バスハイク 又は調理活動	敬老会 バスハイク 又は調理活動	敬老会
10月		バスハイク 又は調理活動	バスハイク 又は調理活動	
11月	作品展示会	バスハイク 又は調理活動	バスハイク 又は調理活動	
12月		忘年会 調理活動	忘年会 調理活動	忘年会
1月		調理活動 まゆ玉飾り	新年そば打ち会 調理活動	新年会
2月		豆まき（節分） 調理活動	豆まき（節分） 調理活動	豆まき（節分）
3月		ひな祭り おやつ作り	バスハイク 又は調理活動	
毎月 （随時）	喫茶・売店 （週1回）	お出かけ定期便 （買い物・食事・ バスハイク等）	お出かけ定期便 （買い物・食事・ バスハイク等）	地域の行事、 催しに随時参加

③ グループホームこいて

	合同行事	グループホームこいて
4月		お花見
5月		ドライブ
6月		運動会
7月		祭り見物 七夕会（七夕飾り）
8月	盆供養 納涼祭	納涼祭
9月	敬老会	敬老会
10月		ドライブ 日帰り温泉旅行（予定）
11月	作品展示会	外出（紅葉狩り）
12月	忘年会	クリスマス忘年会 年越し料理の準備
1月		お正月 （まゆ玉飾り） （七草）
2月		節分
3月		ひな祭り お彼岸
毎月 （随時）		誕生会 外出 買い物 こいて茶屋 （5月、6月、7月、9月、11月、1月、3月）

※法人グループホーム交流会（年1回）

④ 日常的余暇活動

- 映画上映会
毎月1～2回 不定期（14:00～）食堂で行います。
- 歌の会レクリエーション 三味線のボランティア 深海 藤吉様
毎月、第1木曜日（10:00～11:00 絆フロア、14:00～15:00 デイサービスやひこ）で行います。
毎月、第2金曜日（10:30～11:30）各フロア順番で行います。
- 書籍、雑誌等をご希望の方と一緒に貸借又は購入に行きます。
- 手工芸や壁面飾りをご利用者と一緒に作成します。
- 園芸や畑仕事、シャボン玉飛ばしなど屋外での活動を支援します。
- 将棋、カルタや他のゲーム等をいつでも使えるよう整備します。
- 居室で音楽を聴いたり、フロアにてカラオケやハーモニカなどに合わせて歌ったりして音楽を楽しみます。
- ビデオやCD、手工芸の作品、自助具や福祉用具のカタログなど興味のあるものを手にとって見ていただけるよう展示しています。
*多様なご希望にもお応えできるように準備、整備します。

⑤ クラブ活動

- お花クラブ（生け花）※現在お休み中。
毎月、第2火曜日（10:00～11:00）食堂で行います。
講師ボランティア 石井 静江様
- 書道クラブ（毛筆習字）
毎月、第3木曜日（10:00～11:00）食堂で行います。
講師ボランティア 細谷 賢司様
- 季節の花を楽しむ会（野山の草花も使い生け花）
毎月、第4水曜日又は第4木曜日（10:00～11:00）食堂で行います。
講師ボランティア 鈴木 テル様
- ピアノの歌の会
毎月、第3金曜日（なでしこフロア・ひまわりフロア・絆フロア・デイサービスセンター桜井の里 14:00～15:00、あさがおフロア 14:30～15:30）各フロア順番で行います。
講師ボランティア 丸山 秀子様

- ・アコーディオン歌の会

毎月、各1回(14:00~15:00)デイサービスセンター桜井の里、デイサービスやひこ、グループホームこいての各フロアで行います。

講師ボランティア 山崎 紘一様

*クラブ活動は講師ボランティアのご指導ご協力のもと実施します。集中力を養い、心を癒し、また、親睦の時間となっております。

⑥リハビリテーション

各フロアでは、介護職員を中心に集団や個人で日常的に脳の活性化を目的とした簡単な計算、手遊び、クイズ等を行っています。また血行を良くしたり、なじみのあるラジオ体操で体を動かして頂いたり、食べ物が飲み込みやすいように嚥下体操等も行います。

- ・ご利用者の個別機能訓練計画に沿ってリハビリテーションを実施します。
- ・ご利用者の日常生活動作訓練をフロア職員と協力して行います。
- ・ご利用者の排泄や移動方法を検討し、各々に合った方法で支援します。
- ・リハビリ用具・マシンを整備し、ご利用者が安全にいつでも使えるようにします。
- ・歩行補助具や車椅子の調整、自助具の使用方法のご相談に応じています。
- ・脳の活性化のため、計算や漢字ドリル、間違い探しプリント、塗り絵、指先を使うような道具等をご用意し、いつでも使えるようにしています。

(3) 施設の社会化について

① 目 標

- ◆ 多くのお客様に気軽に施設に来ていただけるようにします。
- ◆ ゆったりとくつろげる居心地の良い場所を作ります。
- ◆ ご利用者の地域での生活を一緒に考えます。

② 今年度の取り組み

「桜井の里がご家族や地域の方々にとって、より身近な場所となるようにしたい」という施設の願いがあります。平成29年度も、ご家族をはじめ、ボランティア・地域の皆様からお越しいただき、ご支援を賜りました。皆様の温かいお心遣いに感謝申し上げます。今後とも、快くお越しいただけるよう、お出迎えの姿勢を意識し、雰囲気づくりに努めて参ります。

さて、施設における取組みにつきましては、日々の過ごし方に再度着目し、関わりの見直しを行いました。歌や音楽は人生の思い出と深く関わっているとの観点から日常生活に取り入れ、音楽療法と併せて回想法を実施しています。

具体的には、職員の楽器演奏に合わせ、ご利用者の皆様に歌っていただいたり、音楽に合わせゴムバンドを使用した体操等の実施です。その後は、回想法の手法を用いて、その歌に関わる思い出や、ご利用者の人生を語っていただき、これまでのこと・そしてこれからどうしていきたいか、改めてご自身について向き合う機会としました。

その中で、何がその方の人生において大切な出来事であったのか。良い出来事だけでなく、辛い出来事もどのようにして乗り越えてきたのか。それらを語っていただいたことや、お話しできない方も、音楽によっては誇らしい表情や、悲しそうな表情をされることをお見掛けし、これまで知らなかったご利用者の本質的な部分や一面に触れる事が出来たと思います。

この取り組みだけでなく、我々職員は日々、生き活きとお過ごしになるご利用者の姿に励まされています。共に生活するパートナーとしてこれからも、より生活が豊かになるよう、取り組んで参ります。

その他、地域のニーズを活動に反映するため、昨年に引き続き今年度も「福祉用具体験・説明会」と称した介護者教室を開催いたしました。内容は、各福祉用具貸与・販売事業所等のご協力を賜りながら、最新福祉器具や今年度

桜井の里に導入したリハビリテーション機器の紹介・体験としました。介護負担軽減方法をお伝えしながらも、介護予防の大切さをご理解いただけるよう、我々の思いが含まれておりました。ご参加いただいた方の中に、もし自身が施設や福祉器具を必要とした時のために備えておきたい。知識を蓄えておきたいと、ご自身に置き換えて臨まれている方もいらっしゃいました。そのように現在介護に携わっている方、これから介護に向き合う方だけでなく、もし自身が介護を必要とした時に、どのようにして過ごしたいか。それらに対する啓発活動を行っていただけるよう努めて参ります。

次年度につきましても、今年度同様、介護者教室または、それに準じた形で日々介護に臨まれている方や、今後に対して備えたいという方々に対し、少しでもお役立ちするような機会を設けていきたいと考えております。また、その際にはご連絡を差し上げますので、ご都合が宜しければご参加いただきますよう、お願い申し上げます。（内容は、皆様との関わりの中で、必要と思われることとする予定です。内容をお伝えする手段として、桜井の里広報誌全戸配布時を検討しておりますが、変更させていただく場合もございます。）

ご利用者・ご家族・地域の皆様と施設の情報交換を密にし、居心地の良い「地域の中で機能する施設」、「桜井の里に来て良かった」と仰っていただけるような施設を目指して参ります。

(4) 桜井の里の地域活動について

① 基本的な考え方

- 桜井の里は地域、ご近所の方々と日頃からのお付き合いを大切にしていきます。
- 法人の理念“施設は地域の共有の財産”であることを具体的な実践を持って地域との交流や地域の方々にとって必要とされる活動をします。
- 桜井の里が地域の方々にとって身近な場所となるように、お越しいただき易い環境と空間にします。

② 具体的な取り組み

- 弥彦村内の「弥彦保育園」「二松保育園」「ひかり保育園」の園児の皆さんと装飾活動や行事等を通して交流を図り、児童との触れ合いを楽しみとさせてもらいます。
- 弥彦小学校の児童との交流を通して、高齢者との関わりを学んでもらうと共に、ご利用者も児童との触れ合いを楽しみとさせてもらいます。
- 弥彦村職場体験学習で弥彦中学校の生徒との交流を通して、桜井の里が地域の資源、地域の財産であること理解して頂きます。
- 「桜井の里納涼祭」「こいて祭り」が地域のお祭りとして、楽しんで頂ける内容を企画します。また、地域のボランティアの方々の活躍の場となるようにします。
- 歴史ある弥彦灯籠祭りに地域の櫻井郷講中に加わり地域交流をおこないます。
- 地域のお祭りにご利用者と職員が共に参加し、一緒に楽しませて頂きます。
- 「居酒屋なでしこ」を年2回開店し、ご利用者と地域の方々との交流の場とします。
- 配食サービスの配達を地域のボランティアの方々と一緒に毎日配達します。
- 運営推進会議に地域のニーズについて協議して、桜井の里ができる地域貢献を検討します。
- 地域の福祉避難所として、災害時には弥彦村・燕市と連携し地域の方々の支援をおこないます。
- 弥彦村の防災訓練と連携を図り、地域の訓練に参加します。
- グループホームこいてで毎月「こいて茶屋」を開催して、地域との交流の場とします。
- ご利用者の送迎やご自宅への訪問時など、地域の方々のさりげない見守りやサポートを行っていきます。

(5) 非常災害対策について

① 非常災害対策についての考え方

災害発生時、職員が冷静沈着に行動できるように心構えを持ち、日々の訓練を行い、ご利用者が安心して生活できるように職員が一丸となって努力します。

【災害時行動マニュアル】

- ・ 火災が発生した場合、初期消火と同時にご利用者の安全確保を図り、非常口より迅速に避難していただき、各消防機関及び緊急連絡網により速やかに応援要請を行います。
- ・ 地震災害時、弥彦村が震度5以上の情報があった場合、職員は自発的に施設へ来て、災害の対応とご利用者の安全の確保を義務付けます。
- ・ 落雷災害時、近隣職員が施設内状況を確認して連絡が取れる職員から順次連絡し、施設へ来るようにします。
- ・ 水害・土砂崩れ・弥彦山噴火時、電話連絡等で職員が情報収集し施設に来られる職員は自発的に施設へ来るようにします。
- ・ 雪災害時、夜間大量の降雪が見込まれる場合、宿直員から職員へ連絡を取り、施設内の非常口の確保及び、緊急時の車両等、通路確保を行うため職員は施設へ来て除雪作業をします。

【災害非常時の備蓄等について】

- ・ 非常食については7日分を備蓄します。
主食：米及びアルファ化米、パン缶等、副食（おかず）：レトルト食品、缶詰等、おやつ：チョコレート、キャラメル、ビスケット等、栄養補助食品、経管栄養剤等
- ・ 飲料水（12m³）については受水槽<給湯用>確保します。
- ・ 生活用水（15m³）については源泉水槽で確保します。
- ・ プロパンガスセットについてはガス会社で確保します。
- ・ 発電機は2台確保します。
- ・ ガソリン等については隣接のガソリンスタンドで確保します。
(公用車の燃料は半分以下にならないようにします。)
- ・ 軽油（490ℓ）については屋外少量タンクで確保します。
- ・ 灯油（4000ℓ）については地下タンクで確保します。
- ・ その他、飲用水タンク・雑用水タンク・シート・緊急工具等の消耗品を施設内及び備蓄倉庫で確保します。

② 消防計画及び避難訓練

- 職員の防災基礎知識・防災器具等の取り扱いについて防災教育を行い、常に防災意識を高め日々努力し、ご利用者が安全に生活できるように努めます。
- そのため、職員による緊急連絡網・非常口での安全な避難方法の習得・火災水害発生時の総合避難訓練等を実施して、施設内の防災に努めます。
- 避難訓練実施時、地域の方々に参加していただき、主に見守り等をご協力していただけるように努めます。
- 防災教育として、自家発電装置等の設置場所及び使い方、備蓄品等の研修を行い、非常災害時に迅速な対応ができるよう努めます。

③ 緊急連絡体制

- 発見者から緊急連絡を受けた職員は内容を正確に把握した後、迅速に次の職員へ連絡して行動します。また自動通報の緊急連絡網に地域住民の方々にも加入して頂き、協力体制を整え行動します。
- 緊急時携帯電話一斉メール配信体制により、職員が迅速に対応できるようにしています。

④ 火災報知機及びスプリンクラー設備

- 3ヶ月ごとに自主点検を行い、設備の機能保持に努め万全を図っていきます。
- その他、日常において施設内の非常口・通路等の自主点検を行い、ご利用者の避難確保に努め、万全を図っていきます。

⑤ 平成29年度 防災委員会 取り組み評価

- 年間計画に沿って、予定していた訓練を実施する事ができました。昨年度より取り組んでいます、水害に対しての避難訓練もまだ課題もありますが、夜間想定を含め、訓練を実施していくことで生きていくと考えています。
- 避難訓練、防災教育を通して、職員一人一人が災害に対して再認識し、生活の場で考えられる想定を、常日頃考えられるよう学ぶことができ、一年を通して取り組むことができました。
- 新しい施設が増え、新たな気づきがあり、職員が防災に対して改めて考えさせられる一年となりました。

⑥ 平成30年度 桜井の里 防災訓練計画案

実施月	想定	ねらい	内容	参加者
5月	なし	防災教育	防災基礎知識・防災器具等の取扱説明	職員対象
	桜井の里にて地震による火災発生	総合避難訓練	昼間想定避難訓練（特養・デイサービス桜井の里）、屋内消火栓の放水、消火・通報訓練	入居者、ご利用者、職員対象
6月	なし	車椅子昇降訓練	非常口の安全な避難方法の習得	職員対象
	小規模多機能ホームやひこの家にて火災発生	総合避難訓練	昼間想定避難訓練（小規模多機能ホームやひこの家）消火・通報訓練	ご利用者、職員対象
	グループホームこいてにて火災発生	総合避難訓練	夜間想定避難訓練（グループホームこいて）、消火・通報訓練	入居者、職員対象
7月	夜間	正確な通報伝達訓練	携帯電話一斉メール配信と緊急連絡網による通報訓練	地域住民の方々 職員対象
	河川が氾濫。麓一区周囲に水害発生	【検証】 総合避難訓練	昼間想定避難訓練（特養・デイサービス桜井の里、デイサービスやひこ、小規模多機能ホームやひこの家）《消防署立会》、メール配信訓練	地域住民の方々 入居者、 ご利用者、 職員対象
	デイサービスやひこにて火災発生	総合避難訓練	避難訓練（デイサービスやひこ） 消火・通報訓練	ご利用者、 職員対象
8月	桜井の里にて火災発生	総合避難訓練	夜間想定避難訓練（特養） 消火・通報訓練	入居者、ご利用者、職員対象
	日中	行方不明者の検索	グループホームこいてのご利用者の検索訓練	入居者、 職員対象
9月	日中	行方不明者の検索	桜井の里のご利用者の検索訓練 携帯電話一斉メール配信訓練	入居者、ご利用者、職員対象
	グループホームこいてにて火災発生	【検証】 総合避難訓練	夜間想定避難訓練（グループホームこいて）《消防署立会》 消火・通報訓練	地域住民の方々 入居者、 職員対象

9月	小規模多機能ホームやひこの家にて火災発生	【検証】 総合避難訓練	昼間想定避難訓練（小規模多機能ホームやひこの家）《消防署立会》 消火・通報訓練	地域住民の方々 ご利用者、 職員対象
10月	桜井の里にて火災発生	【検証】 総合避難訓練	夜間想定避難訓練（特養） 《消防署立会》 消火・通報訓練	地域住民の方々 入居者、ご利用者、 職員対象
11月	デイサービスやひこにて火災発生	【検証】 総合避難訓練	避難訓練（デイサービスやひこ） 《消防署立会》消火・通報訓練	地域住民の方々 ご利用者、 職員対象
12月	河川が氾濫。麓一区 周囲に水害発生	総合避難訓練	夜間想定避難訓練（特養・小規模 多機能ホームやひこの家）、メール 配信訓練	入居者、 ご利用者 職員対象
	小規模多機能ホームやひこの家にて火災発生	総合避難訓練	夜間想定避難訓練（小規模多機能 ホームやひこの家）《消防署立会》 消火・通報訓練	ご利用者、 職員対象
1月	グループホームこいてにて地震による火災発生	総合避難訓練	昼間想定避難訓練（グループホームこいて）消火・通報訓練	入居者、 職員対象
	なし	防災教育	防災基礎知識・防災器具等の取扱説明	職員対象
2月	夜間	正確な 通報伝達訓練	携帯電話一斉メール配信と緊急連絡網による通報訓練	地域住民の方々 職員対象
3月	なし	車椅子昇降訓練	非常口の安全な避難方法の習得	職員対象

6、 弥彦村地域包括支援センター事業内容

① 弥彦村受託事業について

◆包括的支援事業

弥彦村の高齢者の心身の状況や生活について幅広く把握することに努め、住み慣れた地域でその人らしい生活を継続していくことを支援します。

- 地域の関係者とネットワークを構築し、地域ケア会議を通して地域課題の発見改善に取り組み、安心して暮らしやすい地域づくりに努めていきます。
- 高齢者虐待防止や消費者被害防止について、研修や啓発活動を進めます。また、虐待事例については行政や各関係機関と連携し、課題の解決に努めます。
- 地域の介護支援専門員の日常的な業務が円滑に行えるよう相談や会議を通じて支援します。
- 「高齢者の総合相談所」として継続的な広報活動に取り組んでいきます。

◆介護予防支援事業

要支援状態にある高齢者が心身の状態の悪化をできる限り防ぎ、自立した生活を営めるよう支援します。

◆認知症施策総合推進事業

認知症の正しい知識の普及に努め、弥彦村民が安心して住み慣れた地域で安全に暮らし続けられる仕組みづくりに取り組みます。

- 認知症地域支援推進員の活動を広報し、関係機関と連携して個別支援に取り組んでいきます。
- 家族介護支援の取り組みとして「介護者のつどい」を継続していきます。その会を通して、認知症の人と家族を支えるつながり作りを支援していきます。
- 「弥彦村見守りネットワーク」や「なじらね声かけ運動」、模擬検索訓練等を活用し、認知症の人が安心して外出できる地域づくりに取り組みます。
- 医療機関との連携を進め、研修会や事例検討会等実施していきます。
- 弥彦村認知症ケアパス作成にあたっては行政と連携を図り、普及に努めます。
- 認知症サポーター養成講座実施の働きかけを行い、講座実施後の地域活動を検討していきます。

◆在宅医療・介護連携推進事業

医療・介護様々な関係機関と連携を図り、弥彦村民が在宅医療・介護サービスを包括的に受けられ、住み慣れた地域で自分らしく生活できる仕組みづくりに取り組みます。

- 燕市医師会在宅医療推進センター事業と連携し、本事業に取り組めます。
- 地域の医療機関、介護事業所等を把握・リスト化する中で、関係機関や地域住

民と情報共有できるよう支援します。

- 在宅医療・介護関係者からの相談を受け付け、ルール作りにつなげていきます。
- 他職種連携の研修会等を実施し、医療・介護関係者の連携を深めます。
- パンフレットやホームページ等を活用し、弥彦村民へ在宅医療・介護サービスに関する普及啓発に取り組みます。

Ⅲ. 平成30年度 法人本部運営計画
1. 法人全体組織図

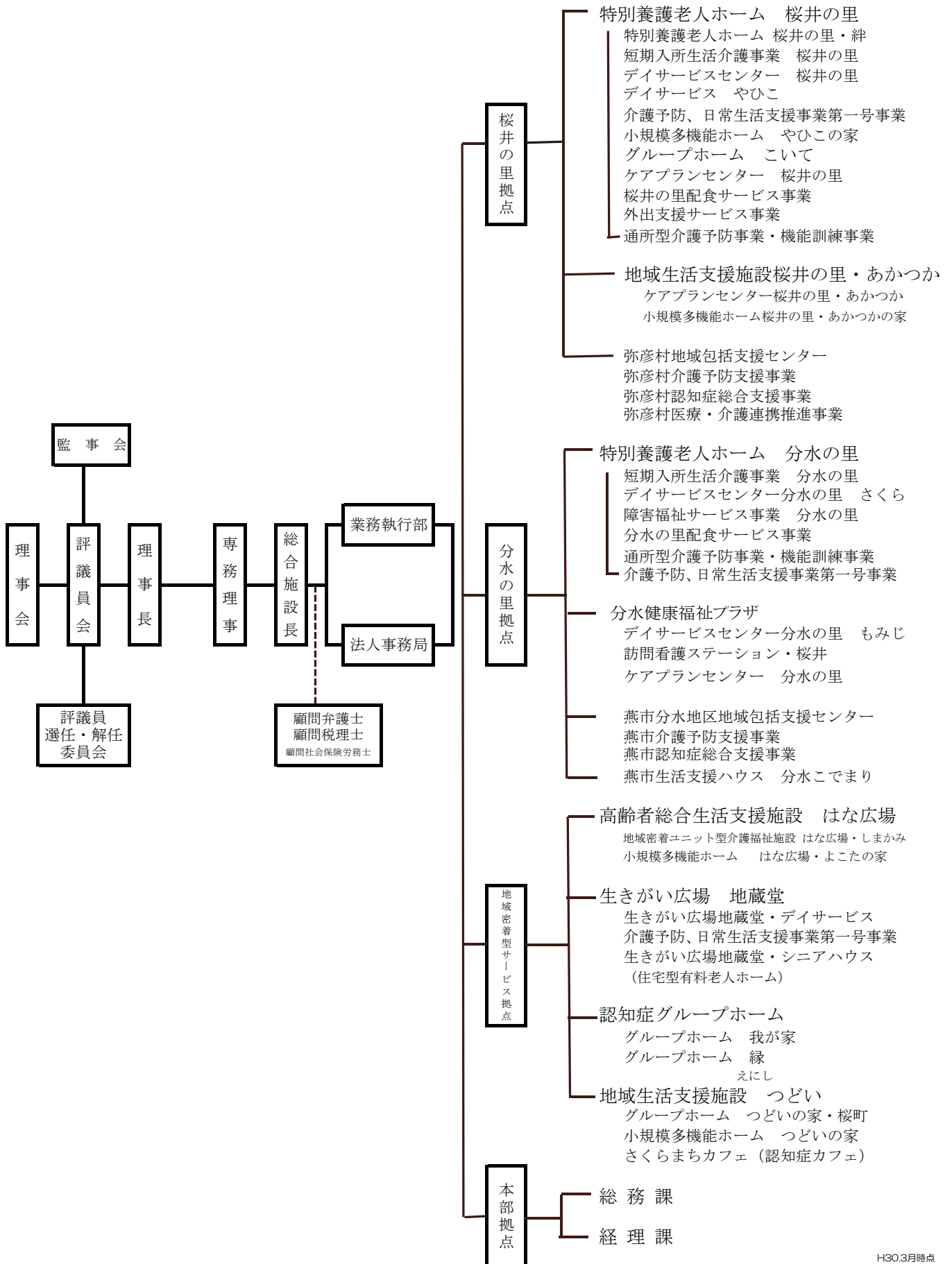

H30.3月時点

2. 桜井の里組織図

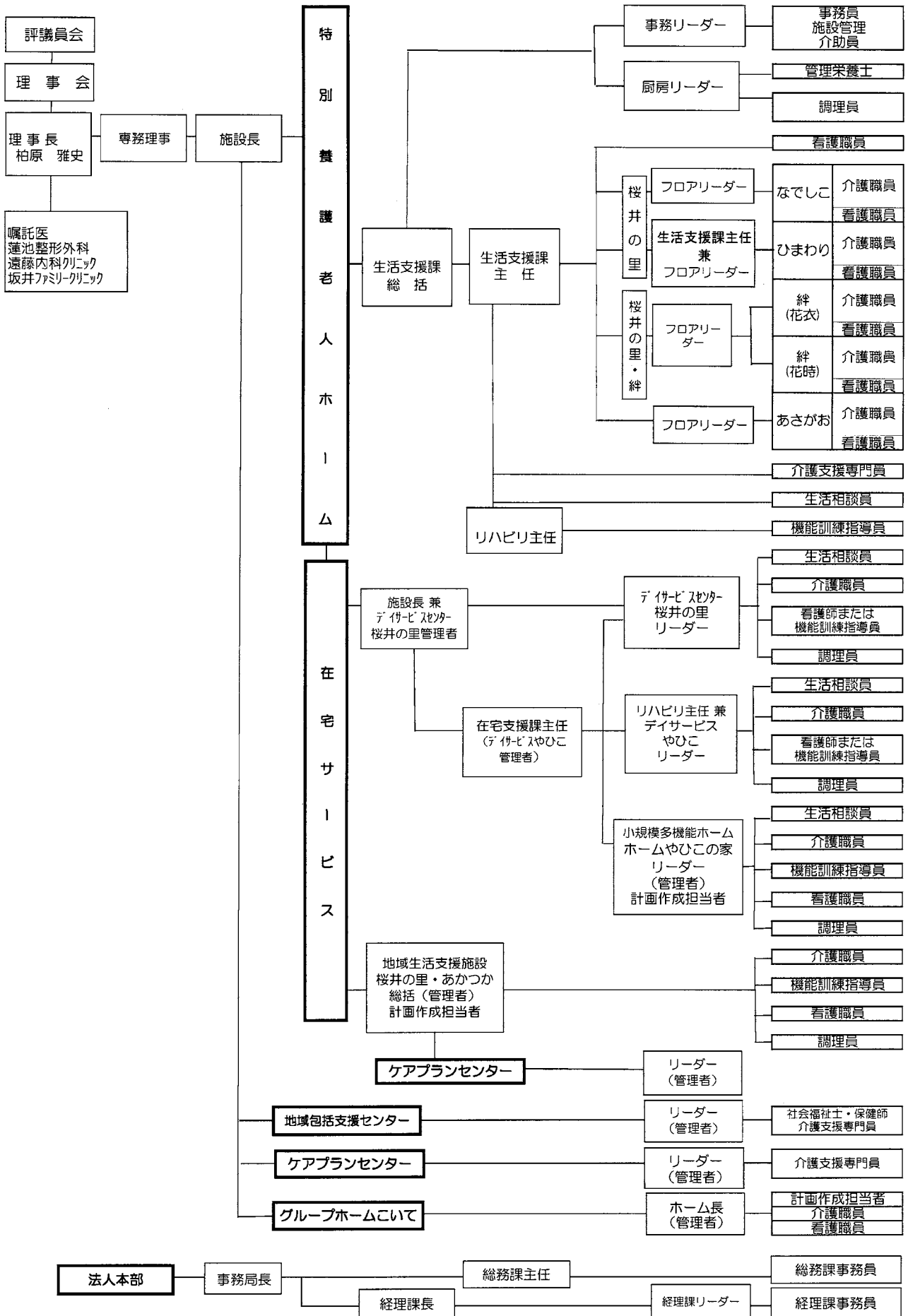

3. 桜井の里 諸会議及び委員会組織図

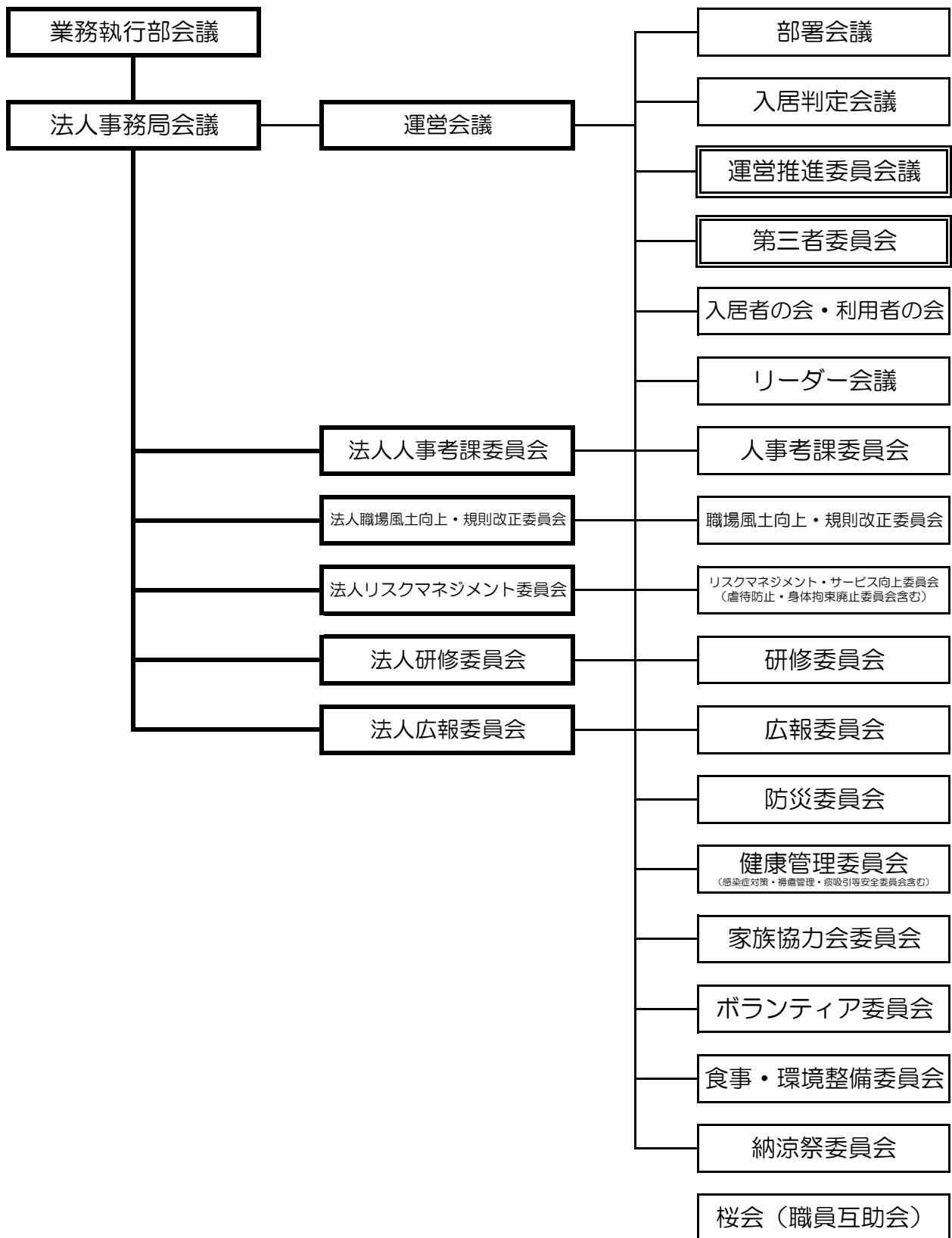

桜井の里 運営組織内容

(1) 運営会議

- ・毎月2回（月初め・中旬に）開催し、施設の運営・利用者状況報告・ケア全般の協議・事業実績・収入報告及び検証等を協議いたします。
《出席者：施設長・総括・各部署の主任、リーダー》

(2) リーダー会議

- ・毎月1回（2回目の運営会議の前に）在宅支援課・生活支援課と各課で開催し、各フロアのご利用者の自立支援の取り組み（褥瘡予防等）と評価や、事業所の運営の方向性の確認等を協議いたします。
《出席者：総括・主任・リーダー》

(3) 入居判定会議

- ・毎月2回開催し、入居・退居について協議し、入居基準に基づき判定いたします。
《出席者：施設長・総括・主任・看護職員・生活相談員・介護支援専門員・介護職員・管理栄養士・機能訓練指導員・地域包括支援センター》

(4) 部署会議

- ・毎月1回 部署ごとに開催し、入居者・利用者の援助、支援に対する満足、ニーズについて協議し、部署の課題・業務改善等を協議いたします。
《出席者：各フロア所属職員》

(5) 入居者の会

- ・毎月1回 部署ごとに開催し、入居者が主体となって開催し、入居者が望む暮らし方を実現する為に協議していただく。
《出席者：各フロア入居者・各フロア所属職員》

(6) 運営推進会議

- ・地域密着型サービスにおいて義務付けられている会議。提供しているサービスを明らかにし、地域に根差したサービスを行うため、2ヶ月毎に開催します。
- ・開催予定月（4月 6月 8月 10月 12月 2月）
《出席者：ご利用者代表・ご家族代表・地域代表・弥彦村担当者・施設長・総括・主任・各フロアリーダー等）

(7) 第三者委員会

- ・年に2回開催し、ご意見・苦情内容の報告と確認を行います。
 - ・開催予定月（4月・11月）7月・1月は書面にて第三者委員へ報告。
- 《出席者：第三者委員・施設長・総括・各事業所苦情解決責任者》

(8) 専門委員会

①健康管理委員会

- （喀痰吸引等安全管理・感染症対策委員会・褥瘡管理委員会含む）
- ・ご利用者・職員の健康管理・感染症予防・対策に関する事柄について活動します。
 - ・褥瘡の予防、発生時の対策について検討、実施を行います。
 - ・医療ガスの安全管理を行います。
 - ・喀痰吸引等の管理、研修の実施、調整等を行います。
 - ・毎月1回委員会を行います。

②防災委員会

- ・防災教育の企画・実施及び防災避難訓練（消防署の検証も含め関係機関との連絡調整）企画・実施を行います。
- ・日常の防災・安全体制の確立・非常時・緊急時の対応等の企画・実施を行います。
- ・毎月1回委員会を行います。

③ボランティア委員会

- ・ボランティアの募集・受入れ・検討・調整・連絡・ボランティアの集いを開催いたします。
- ・総合学習等の受入れ（保育園・小学校・中学校）・エコキャップ・リングプルトップ回収・喫茶「さくらんぼ」の運営補助等を行います。
- ・毎月1回委員会を行います。

④家族協力会委員会

- ・家族協力会の事務活動・運営を行います。
- ・毎月1回委員会を行います。

⑤食事・環境整備委員会

- ・喫茶「さくらんぼ」の企画・運営等を行います。
- ・ご利用者に喜んでいただく食事の提供のために、ご利用者も含めた嗜好調査を実施し、問題点の検討や調整・計画を行います。
- ・施設・事業所内外の環境の整備・美化に関する計画・実施等を行います。
- ・毎月1回委員会を行います。

⑥納涼祭委員会

- ・桜井の里納涼祭の企画・実施を行います。
- ・敬老会の企画・実施等を行います。
- ・忘年会の物品の準備や取りまとめを行います。
- ・毎月1回委員会を行います。

⑦桜会

- ・職員の親睦・互助を目的とし、親睦行事等の企画や実施又は参加し、会費による運営を行います。
- ・毎月1回委員会を行います。

法人対応

桜井の里福祉会として、桜井の里拠点・分水の里拠点・地域密着拠点に下記の委員会を設置し、法人挙げて諸問題に取り組みます。

◎法人リスクマネジメント・サービス向上委員会（虐待防止・身体拘束廃止委員会を含む）

- ・事故報告のまとめ・検証・改善・ヒヤリハット報告の検証を行いながら、事故防止に努めます。
- ・ご利用者が望むサービスを提供するために、サービス評価（内部・外部）等を取り入れ、苦情・意見の内容をまとめ、施設の現状や課題を明らかにします。年2回第三者委員会の開催と年2回第三者委員への報告を行います。
- ・高齢者虐待防止・身体拘束廃止（グレーゾーンの関わり含む）についての検討・対策を講じて行きます。
- ・毎月1回委員会を行います。（法人合同会議は随時）

◎法人研修委員会

- ・施設内研修の企画及び運営、外部研修の伝達講習、研究発表等への積極的な参加を図ります。また、法人内の事業所と連携し、法人研修の運営を行います。

- ・毎月1回委員会を行います。(法人合同会議は随時)

◎法人広報委員会

- ・桜井の里福祉会合同広報誌『さくら』(春季号・秋季号・新春号)・ホームページ・カレンダーの企画・編集・発行を行います。施設の情報公開による地域交流の促進を図ります。
- ・施設内の各フロア行事等の撮影及びデータ収集と管理を行います。
- ・施設内の作品展示会の企画と実施を行います。
- ・毎月1回委員会を行います。(法人合同会議は随時)

◎法人人事考課委員会

- ・桜井の里福祉会人事考課が円滑に行えるように、協議します。
- ・人事考課者の研修の企画・実施を行います。
- ・毎月1回委員会を行います。(法人合同会議は随時)

◎法人職場風土向上・規則改正委員会

- ・21世紀職業財団より、職場風土改革促進事業への取り組みを導入し、職員が働きやすい環境作りを行うために、法人と職員が共に協議し行います。
- ・必要な規則の改正について提起し検討します。
- ・毎月1回委員会を行います。(法人合同会議は随時)

4. 職員研修の考え方及び計画

(1) 考え方

- ・新規採用職員は、採用後継続して3ヶ月は研修期間とします。
- ・明日からすぐ日常で行う事を目的とした研修を最優先とします。研修目的の明確化、効率を予測し、その測定を行っていきます。
- ・年度始めに、各部署・個人で研究目標を立て、実践の上、社会的発表をできるだけ多く行っていきます。

(2) 研修計画

① 新規採用職員

- ・入職後3ヶ月は、研修ノートを毎日記載し、担当者に提出します。担当者はコメントをしてその成長を援助します。所属長も日々確認し毎週1回施設長に提出します。
- ・1ヶ月後、3ヶ月後、に所属長面接
- ・2ヶ月目、4ヶ月目、に施設長面談
- ・5ヶ月目、専務理事の面接を行います。

② 全職員

テーマ：職員一人ひとりが自らが学ぶ姿勢で自主的に研修に参加し、自らの能力の向上に努める。

月	法人研修		施設内研修	
	研修内容	区分	研修内容	区分
4月	新規採用職員研修(3日間)	全員	運営方針について(法令遵守) ケアプラン研修	全員 選抜
5月			個人・各部署研究テーマ設定 防災教育	部署 全員
6月	人事考課研修 (採用3年未満及び希望職員対象) 平成29年度中途採用職員研修フォローアップ研修	選抜 選抜	食中毒予防と感染症研修 事故防止と緊急時対応研修	選抜 部署
7月	階層別研修(指導的職員対象) 階層別研修(採用3年目対象①)	選抜 選抜	利用者体験研修 利用者体験研修発表会	選抜 全員
8月	階層別研修(採用3年目対象②)	選抜	終末期ケアの研修→長期入所フロア会議時 (精神的ケアに関する研修含む)	部署
9月	人事考課研修 階層別研修(採用2年目対象)	選抜 選抜	外部研修会参加者伝達研修① 認知症ケア・身体拘束排除・プライバシー保護	全員 部署
10月	新規採用職員フォローアップ研修 三法人キャリアアップ研修	選抜 選抜	事故防止、怪我・急変時、喀痰吸引対応対応研修 施設内研究テーマ中間発表 身体拘束廃止・高齢者虐待防止研修	選抜 全員 全員
11月	階層別研修(採用5年目対象)	選抜	防災教育 感染症(ノウインフル・インフルエンザ)研修	全員 選抜
12月	年度途中採用職員研修(2日間) (少人数時、3月新規採用職員研修で)	選抜	救急法研修①	選抜
1月		選抜		
2月	人事考課研修(考課者)	選抜	救急法研修②	選抜
3月	新規採用職員自主実習(3日間) 新規採用職員研修(2日間)	選抜 選抜	施設内研究テーマ発表会 外部研修会参加者伝達研修②	全員 全員

全員 …全職員対象研修

選抜 …選抜による研修

選抜 …新規採用職員または希望職員

部署 …各部署・フロアでの研修

*法人全体で、それぞれの階層別・職制等で定期的な研修を行います。

5. 法人研修システムについて

(1) 『定義・目的』

- ① 桜井の里福祉社会全体の研修と各施設での研修を通じて、職員一人ひとりのケアの質、サービスの質の向上、組織の一員としての意識向上を図ります。
- ② ケアサービスの実践の場である職務を通じて、職員一人ひとりが、自律的に自己能力の開発を積極的に図っていけるよう、指導・育成を行います。
- ③ 全職員の豊かで充実した職業生活と個々の人間性を深める支援、援助活動であり、職員の資質の向上及び自己啓発の機会とします。

(2) 『職場研修』を担うそれぞれの基本的役割

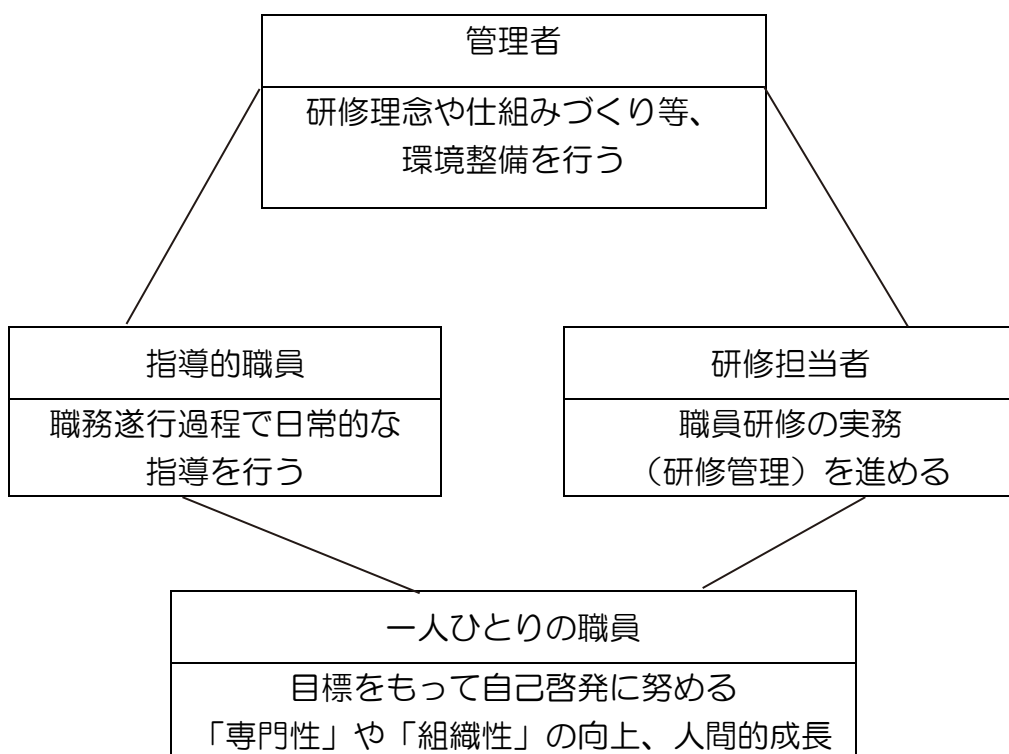

(3) 『体系図』

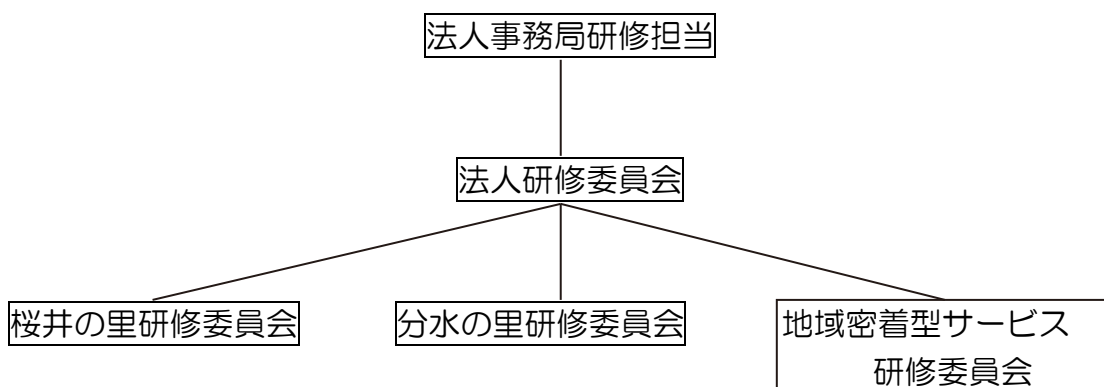

(4) 『研修計画』

研修区分		対象者	研修内容	期 間
新規採用職員研修	自主実習	新規採用 ～	配属予定部署での体験研修	3日間
	集合研修	1年未満	法人理念や基本的考えの理解、介護サービスに関する基本を理解、業務遂行の為に基本的知識・技術の習得を行う。	5日間
	日々の振り返り		担当指導職員から日々の仕事を通じて学ぶ。	3ヶ月間
	フィードバック研修	1ヶ月・2ヶ月・3ヶ月修了時点	研修ノートを毎日記入して提出する。部署長及び管理者と面接し自らの振り返りと今後の目標を設定する。	1日
	フォローアップ研修	採用後6ヶ月を経過した者（前年度中途採用職員）	討議（グループワーク） 6ヶ月間の振り返りを通じて、課題とこれからの目標を明確にする。	
階層別①研修	利用者体験研修	1年以上5年未満の職員	利用者の置かれている生活を体験し、ケアの質の改善、自らの資質の向上を図る。	1日 （採用後5年以内に行う）
	集合研修	採用2年目	講義 「認知症ケアを学ぶ」 【目的】 認知症の症状が本人の生活に及ぼす影響を示し、生活障害の理解を深めることや高齢者への周囲の不適切な対応・環境が及ぼす心理面の影響の内容を理解する。	1日
階層別②研修	集合研修	採用3年目	講義 「生活の捉え方」 【目的】 認知症という障害を再度確認し、その生涯を抱える中で自立した生活を送る意味と、それを支援することの重要性を学び、日々のご利用者との関わりで実践できる。	1日
階層別③研修	集合研修	採用5年目	講義 「意思決定と権利擁護について」 【目的】 認知症により、日常生活の中で制限されてしまう個人の自由や意思決定が、本来どのように保障されるべきか理解でき、研修で学んだことを日々のご利用者との関わりで実践し、部署内で提案ができる。	1日
階層別④研修	集合研修	採用10年目 *対象職員を9年目・10年目として隔年開催とする。	講義 「中核的職員としての役割」 【目的】 介護現場の中核的な職員として、部署やフロア等でケアの目標や目的を具体化していくために、中核的な職員が担う役割と、実践していくために必要な考え方の視点を習得することができる。	1日

研修区分		対象者	研修内容	期 間
指導職員研修	集合研修 (外部講師)	リーダー以上の 役職のある者	講義 「リーダーシップ」 【目的】 人材育成の方法として、部署やフロアや 職場等で実施される人材教育や研修を行 うに際して、必要となる指導・助言等 を行う際の伝達・表現方法の基本を理解 し、実際に展開する際の留意点を学ぶこ とができる。	1日 (法人事務局 研修担当)
管理職研修	自己啓発講座の受講 及び外部発表	施設長 副施設長 総括	管理者として組織革新の方向と自己革新 の課題を明確にし、自らが外部機関など の講座を選択、自己能力の開発を図る。	自己申告に よる
選抜 (派遣研修)	外部研修	管理者・所属長 の選任による者	県内外の研修に出張して派遣。	随時 (業務命令)
施設内研修	集合研修 伝達研修 その他の研修	全職員	法人事務局・各事業所の研修委員会で企 画する。	各施設の研 修委員会で 計画するも の
内部・ 外部 発表	選抜及び自主発表	全職員 *主として5年 目以上の職員と する	施設内発表会及び外部の大会に参加し発 表する。	随時

◎研修管理表は各自が持参し、研修の参加と出席の状況を自らが管理します。

◎新規採用職員研修・階層別研修は必須研修であり段階的に受講していく。

具体的な研修内容及び担当職員は年度毎に決定します。

◎新規採用職員研修の詳細は新規採用職員の指導指針によります。

◎選抜研修は復命書を所属長に提出した後に、確認として押印します。

◎指導職員研修・階層別研修に欠席した場合は「各研修テーマ」及び「認知症の人との
関わり」についてのレポート（800字程度）を提出します。

6. 桜井の里 業務分掌表

職 名	業 務 内 容
施設長	<ol style="list-style-type: none"> 1. 理事会決定事項の執行に関すること <ul style="list-style-type: none"> ・理事会、評議員会の資料の作成及び出席 2. 施設運営・管理の総括に関すること <ul style="list-style-type: none"> ・各事業所の状況確認と方向性の指示 ・運営会議の開催及び集約 3. 定款、諸規則等の制定並びに改廃に関すること 4. 運営規定の制定並びに改廃に関すること 5. 職員の人事管理、及び服務に関すること <ul style="list-style-type: none"> ・各事業所、部署の適正配置に関すること ・採用に伴う配置及び異動について ・退職に伴う部署の確認と整理 ・産休、育休、介護休業、療養休暇等の特別休暇への対応 ・毎月の勤務表の決裁 6. 公印の管理に関すること 7. 予算及び決算に関すること 8. 予算の執行及び契約に関すること 9. 財産管理に関すること 10. 職員研修及び表彰に関すること <ul style="list-style-type: none"> ・内部研修及び外部研修の参加について 11. 構成市村との連絡調整に関すること 12. 利用者の所持金品等の保管に関すること 13. 防火管理に関すること <ul style="list-style-type: none"> ・自然災害に対する対策 ・年間の防災訓練及び防災教育の開催 ・地域との連携に関すること 14. 回覧書類の決裁と必要な対処 <ul style="list-style-type: none"> ・各種出張、研修の参加確認 15. 職員の各資格取得に関すること <ul style="list-style-type: none"> ・各事業における配置基準と職員の資格取得の管理
生活支援課 総 括	<ol style="list-style-type: none"> 1. 法人業務・運営に関すること <ul style="list-style-type: none"> ・理事会、評議員会の資料の作成及び出席 ・法人事務局員としての業務及び事務局会議への出席 2. 利用者の生活支援等の総括に関すること 3. 実地指導・集団指導の参加・現地対応・提出書類の作成及び作成指示 4. 利用者のケア方針決定及び指導に関すること 5. 看護、介護業務の総括に関すること 6. 決済に関することの可否を判断 7. 他職種連携について必要な措置 8. 介護サービス計画の総括的管理に関すること 9. 部署の職員の勤務立案及び調整に関すること 10. 業務の改善、企画及び調査に関すること 11. 看護、介護職員の指導及び研修に関すること 12. 実習生の受入、連絡調整及び指導教育に関すること 13. 施設見学者の受入、連絡調整に関すること 14. 地域行事への参加等、地域との交流に関すること 15. ボランティアの受入及び連絡調整に関すること 16. 利用者と家族との連絡等に関すること 17. その他、利用者の処遇に関すること 18. 施設内新人研修の立案・実施に関すること 19. 施設長の補佐
生活支援課 主 任	<p>指導・育成に関すること</p> <ol style="list-style-type: none"> 1. 職員の業務・介護に必要な知識・技術の指導・育成 2. 利用者の介護方針について決定する指導・助言・立案 3. 法人の方針を職員に伝達・実施に向けて取り組む指導・実施 <p>部署の運営、法人の運営に関すること</p>

職名	業務内容
	4. 法人業務・運営に関すること ・法人事務局員としての業務及び事務局会議への出席 5. 利用者のケア方針決定及び指導に関すること 6. 看護、介護業務の総括に関すること 7. 介護サービス計画の総括的管理に関すること 8. 業務の改善、企画及び調査に関すること 9. 実習生の受入、連絡調整及び指導教育に関すること 10. 決済に関することの可否を判断 11. 他職種連携について必要な措置 12. 復命を受けた法人会議への参加 13. 施設長の補佐 14. 生活支援課の事業運営の方針にかかわる意見・提案・立案 15. 苦情・意見についての対応・改善等の指示・対応 16. 生活支援課の介護サービスの確認・支持・指示 17. 実地指導・集団指導の参加・現地対応・提出書類の作成及び作成指示 18. リーダーと介護方針・事業運営に関することの立案 19. 他部署との連携について必要な措置 20. 内部監査時の参加・現地対応・提出書類の作成及び作成指示
在宅支援課主任	指導・育成に関すること 1. 職員の業務・介護に必要な知識・技術の指導・育成 2. 利用者の介護方針について決定する指導・助言・立案 3. 法人の方針を職員に伝達・実施に向けて取り組む指導・実施 部署の運営、法人の運営に関すること 4. 法人業務・運営に関すること ・法人事務局員としての業務及び事務局会議への出席 5. 利用者のケア方針決定及び指導に関すること 6. 看護、介護業務の総括に関すること 7. 介護サービス計画の総括的管理に関すること 8. 業務の改善、企画及び調査に関すること 9. 実習生の受入、連絡調整及び指導教育に関すること 10. 決済に関することの可否を判断 11. 他職種連携について必要な措置 12. 復命を受けた法人会議への参加 13. 施設長の補佐 14. 在宅支援課の事業運営の方針にかかわる意見・提案・立案 15. 苦情・意見についての対応・改善等の指示・対応 16. 在宅支援課の介護サービスの確認・支持・指示 17. 実地指導・集団指導の参加・現地対応・提出書類の作成及び作成指示 18. リーダーと介護方針・事業運営に関することの立案 19. 他部署との連携について必要な措置 20. 内部監査時の参加・現地対応・提出書類の作成及び作成指示
リハビリ主任	1. 利用者のケア方針の決定に関すること ・法人内の事業所の運営ケア計画の取りまとめと作成。 2. 利用者の日常生活の決定に関すること ・法人横断会議を開催、それぞれの事業所の取りまとめ。 3. 部署のケアの質(仕事の質)の向上に関すること ・法人横断会議での話し合い、課題に対して取りまとめ。 4. 部署職員の指導、研修に関すること ・法人横断会議で新人研修/階層別研修の内容の取りまとめ。 ・対外的な研究、発表に関する取りまとめ。 5. 部署の職員の勤務の決定に関すること ・法人横断会議での話し合い、取りまとめ。 6. 業務計画の樹立の決定に関すること ・法人内の事業所の運営ケア計画の取りまとめ。 7. 行事の企画立案に関すること ・法人横断会議で話し合い、それぞれの事業所の取りまとめ。 8. 記録及び業務日誌の整備に関すること ・法人横断会議の書記決定、記録の取りまとめ事務局長会議で報告。

職名	業務内容
	9. 施設設備の管理及び営繕に関すること ・法人内の各事業所の環境整備、防火管理に関する取りまとめ。 10. 施設内外の清掃、美化に関すること ・法人内での各事業所の備品管理の報告と取りまとめ。 11. 実習生の受入及び指導教育に関すること ・法人内での各担当者の人選、及び階層別研修/新人研修の計画、実施の報告と取りまとめ。 12. 物品の請求及び保管管理に関すること ・法人内での各事業所の担当者が管理、問題があればその報告と取りまとめ。 13. その他、利用者の処遇に関すること ・法人内外での研修に関する報告を取りまとめて法人横断会議で報告。 14. 施設長の補佐 ・法人内での機能訓練に関する検討事項/課題の取りまとめ。 ・外部の監査により指摘された事項や検討事項の取りまとめで法人内での統一を図る。
看護主任	1. 生活支援課、在宅支援課ご利用者の身体面の管理及び看護、介護職員の指導・育成。 2. 利用者のケア方針の決定に関すること ・運営ケア計画のとりまとめと作成。 3. 利用者の日常生活の決定に関すること ・部署会議の開催。 4. 部署のケアの質(仕事の質)の向上に関すること ・内部、外部研修への参加。 5. 部署職員の指導、研修に関すること ・階層別研修の計画、実施及び実施記録の作成。 ・必須研修への出席状況の把握。 6. 部署の職員の勤務の決定に関すること ・勤務表の作成。 ・時間外命令簿、勤務変更、年休簿の決裁。 7. 業務計画の樹立の決定に関すること ・運営ケア計画のとりまとめと作成。 8. 行事の企画立案に関すること ・起案書の決裁。 9. 記録及び業務日誌の整備に関すること ・記録の決裁。 10. 施設設備の管理及び営繕に関すること ・医務室の防火管理及び自主検査チェック表の確認。 11. 施設内外の清掃、美化に関すること ・医務室の日々の清掃当番の人選。 12. 実習生の受入及び指導教育に関すること ・実習生の担当者の人選。 13. 物品の請求及び保管管理に関すること 14. その他、利用者の処遇に関すること ・生活支援会議、在宅支援課会議への参加。運営会議、入所判定会議への参加。 15. 施設長の補佐 ・文書の配布と取りまとめ。 ・指摘事項の改善。 ・部署での検討要綱についての報告。
生活支援課 フロアリーダー	1. 利用者のケア方針に関すること ・運営ケア計画のとりまとめと作成。 2. 利用者の日常生活に関すること ・フロア会議の開催。 3. ご利用者の送迎に関すること ・送迎中のトラブルに対する指示・助言。 ・悪天候時に送迎する際の安全策の検討・指示。 4. 部署のケアの質(仕事の質)の向上に関すること ・フロア会議の開催。 5. 部署職員の指導、研修に関すること ・1ヶ月、3ヶ月面接への参加。

職名	業務内容
	<ul style="list-style-type: none"> 6. 部署の職員の勤務に関すること <ul style="list-style-type: none"> ・勤務表の作成。 ・時間外命令簿、勤務変更、年休簿の決裁。 7. 業務計画の樹立に関すること <ul style="list-style-type: none"> ・運営ケア計画のとりまとめと作成。 8. 行事の企画立案に関すること <ul style="list-style-type: none"> ・起案書の決裁。 9. 記録及び業務日誌の整備に関すること <ul style="list-style-type: none"> ・記録の決裁。 10. 施設設備の管理及び営繕に関すること <ul style="list-style-type: none"> ・フロア全体の防火管理。 11. 施設内外の清掃、美化に関すること 12. 実習生の受入及び指導教育に関すること <ul style="list-style-type: none"> ・実習生の担当者の人選。実習生の当日担当者の人選。 ・階層別研修の計画、実施及び実施記録の作成。 13. 物品の請求及び保管管理に関すること 14. その他、利用者の処遇に関すること <ul style="list-style-type: none"> ・生活支援会議への参加。運営会議、入所判定会議への参加。 ・人事考課の評価。 ・内部・外部の研修の参加及び復命書の作成。 15. 部署の取りまとめ、報告・連絡・相談に関すること <ul style="list-style-type: none"> ・文書の配布と取りまとめ ・指摘事項の改善 ・フロアでの検討要綱についての報告 16. 苦情・意見について対応・指示・上司へ報告
ユニットリーダー	<ul style="list-style-type: none"> 1. 利用者のケア方針に関すること <ul style="list-style-type: none"> ・運営ケア計画のとりまとめと作成。 2. 利用者の日常生活に関すること <ul style="list-style-type: none"> ・介護サービス計画の実施・記録・評価に関する事 ・フロア会議、サービス担当者会議、日々のミーティングの開催 3. 部署のケアの質(仕事の質)の向上に関すること <ul style="list-style-type: none"> ・フロア会議、日々のミーティングの開催。 4. 部署職員の指導、研修に関すること <ul style="list-style-type: none"> ・業務に必要な知識・技術の指導・育成 ・1ヶ月、3ヶ月面接への参加 ・人事考課の評価。 ・必須研修への出席状況の把握。 ・内部・外部の研修の参加及び復命書の作成。 5. 部署の職員の勤務に関すること <ul style="list-style-type: none"> ・勤務表の作成。 ・時間外命令簿、勤務変更、年休簿の決裁。 6. 業務計画の樹立に関すること <ul style="list-style-type: none"> ・運営ケア計画のとりまとめと作成。 7. 行事の企画立案に関すること <ul style="list-style-type: none"> ・起案書の決裁 8. 記録及び業務日誌の整備に関すること <ul style="list-style-type: none"> ・記録の決裁。 9. 施設設備の管理及び営繕に関すること <ul style="list-style-type: none"> ・フロア全体の防火管理 10. 施設内外の清掃、美化に関すること <ul style="list-style-type: none"> ・定期的な清掃計画の決裁。 11. 実習生の受入及び指導教育に関すること <ul style="list-style-type: none"> ・実習生の担当者の人選。実習生の当日担当者の人選 12. 物品の請求及び保管管理に関すること <ul style="list-style-type: none"> ・必要物品発注に関する把握・管理。 13. その他、利用者の処遇に関すること <ul style="list-style-type: none"> ・生活支援課会議への参加。運営会議への参加 ・利用者家族との連絡調整

職名	業務内容
	<ul style="list-style-type: none"> ・地域行事への参加等、地域との交流を促す ・文書の配布と取りまとめ ・指摘事項の改善 ・フロアでの検討事項についての報告 <p>14. 部署の取りまとめ、報告・連絡・相談に関すること</p> <ul style="list-style-type: none"> ・文書の配布と取りまとめ ・指摘事項の改善 ・フロアでの検討要綱についての報告 <p>15. 苦情・意見について対応・指示・上司へ報告</p>
在宅支援課 リーダー	<p>1. 職員に関すること</p> <ul style="list-style-type: none"> ・業務に必要な知識・技術の指導・育成 <p>2. 利用者のケア方針に関すること</p> <ul style="list-style-type: none"> ・運営ケア計画の取りまとめと作成 <p>3. 利用者の日常生活に関すること</p> <ul style="list-style-type: none"> ・利用中または在宅生活の状態把握・困難事例の解決に向けての対応 <p>4. 部署のケアの質(仕事の質)の向上に関すること</p> <ul style="list-style-type: none"> ・フロア会議の開催・会議内容の作成 <p>5. 部署職員の指導、研修に関すること</p> <ul style="list-style-type: none"> ・1ヶ月、3ヶ月面接への参加 ・必須研修への出席状況の把握 <p>6. 部署の職員の勤務に関すること</p> <ul style="list-style-type: none"> ・勤務表の作成 ・時間外命令簿、勤務変更、年休簿の決裁 <p>7. 業務計画の樹立に関すること</p> <ul style="list-style-type: none"> ・運営ケア計画のとりまとめと作成 <p>8. 行事の企画立案に関すること</p> <ul style="list-style-type: none"> ・年間行事計画の実施状況の把握と起案書の決済。 <p>9. 記録及び業務日誌の整備に関すること</p> <ul style="list-style-type: none"> ・記録の決裁 <p>10. 施設設備の管理及び営繕に関すること</p> <ul style="list-style-type: none"> ・フロア全体の防火管理 <p>11. 施設内外の清掃、美化に関すること</p> <p>12. 実習生の受入及び指導教育に関すること</p> <p>13. 物品の請求及び保管管理に関すること</p> <p>14. その他、利用者の処遇に関すること</p> <ul style="list-style-type: none"> ・在宅支援会議への参加 運営会議への参加 ・人事考課の評価 ・内部・外部の研修の参加及び復命書の作成 <p>15. 部署の取りまとめ、報告・連絡・相談に関すること</p> <ul style="list-style-type: none"> ・文書の配布と取りまとめ ・指摘事項の改善 ・フロアでの検討要綱についての報告 <p>16. 苦情・意見について対応・指示・上司に報告</p>
生活相談員 リーダー	<p>1. 利用者のケア方針に関すること</p> <ul style="list-style-type: none"> ・運営ケア計画のとりまとめと作成。 <p>2. 利用者の日常生活に関すること</p> <ul style="list-style-type: none"> ・フロア会議への参加や開催。 <p>3. ご利用者の送迎に関すること</p> <ul style="list-style-type: none"> ・送迎中のトラブルに対する指示・助言。 ・悪天候時に送迎する際の安全策の検討・指示。 <p>4. 部署のケアの質(仕事の質)の向上に関すること</p> <p>5. 部署職員の指導、研修に関すること</p> <ul style="list-style-type: none"> ・1ヶ月、3ヶ月面接への参加。 <p>6. 部署の職員の勤務に関すること</p> <ul style="list-style-type: none"> ・勤務表の作成。 ・時間外命令簿、勤務変更、年休簿の決裁。 <p>7. 記録等の整理、整備に関すること</p> <ul style="list-style-type: none"> ・記録の決裁。

職名	業務内容
	<p>8. 利用者の生活援助に関すること</p> <ul style="list-style-type: none"> ・利用者及び家族の生活に関する意向を確認 ・確認した意向の他職員への伝達 ・家族への利用中の様子の伝達 ・選挙への立会い ・理髪店との連絡調整 ・インフルエンザ予防接種に関わる手続き ・必要手続き及び申請の代行 ・利用料、医療費等の取りまとめ ・住所変更者の郵便物の取扱い ・外出、外泊時の日程調整及び送迎 ・苦情受付 <p>9. 利用者の利用の調整に関すること</p> <ul style="list-style-type: none"> ・受診時の送迎 ・入退院の手続き及び日程調整 <p>10. 利用者のケア方針の決定及び指導に関すること</p> <ul style="list-style-type: none"> ・利用者及び家族の意向確認 <p>11. 介護支援専門員との連絡及び調整に関すること</p> <ul style="list-style-type: none"> ・利用者及び家族の状況、意向確認 <p>12. 入退去及び利用に関すること</p> <ul style="list-style-type: none"> ・入居申し込みの受付 ・待機者状況確認調査の実施 ・利用者及び家族への入居意向の確認 ・入退居契約手続き ・市町村への報告 <p>13. 入居判定会議の主宰に関すること</p> <ul style="list-style-type: none"> ・入居判定会議の開催 ・入居継続判定会議の開催 <p>14. 介護サービス計画の実施・記録・評価に関すること</p> <ul style="list-style-type: none"> ・日中活動等の記録 ・ケアプラン作成及び作成に関する会議の開催、参加 <p>15. リハビリ訓練に関すること</p> <p>16. 行事の企画・立案・実施に関すること</p> <ul style="list-style-type: none"> ・利用者及び家族の意向の確認 ・外出行事での外出にあたっての支援 <p>17. 実習生の受入及び指導教育に関すること</p> <p>18. ボランティアの受入及び連絡調整に関すること</p> <p>19. 地域行事への参加等、地域との交流に関すること</p> <p>20. 利用者と家族会との連絡調整に関すること</p> <ul style="list-style-type: none"> ・施設見学受入れ ・介護者教室の立案及び実施 <p>21. 利用者の買い物の発注及び納品に関すること</p> <ul style="list-style-type: none"> ・利用者及び家族への意向確認 <p>22. 利用者の預り金等に関すること</p> <ul style="list-style-type: none"> ・契約時における預かり金品等の確認 ・利用者小口現金の出納 ・保険証類の管理 ・通帳の管理 <p>23. その他、利用者の処遇に関すること</p> <ul style="list-style-type: none"> ・事故対応及び、その保険対応 <p>24. その他、利用者の処遇に関すること</p> <ul style="list-style-type: none"> ・生活支援会議への参加。運営会議、入所判定会議への参加。 ・人事考課の評価。 ・内部・外部の研修の参加及び復命書の作成。 <p>25. 部署の取りまとめ、報告・連絡・相談に関すること</p> <ul style="list-style-type: none"> ・文書の配布と取りまとめ ・指摘事項の改善 ・部署での検討要綱についての報告

職 名	業 務 内 容
入 居 生活相談員	<p>26. 苦情・意見について対応・指示・上司へ報告</p> <ol style="list-style-type: none"> 1. 利用者の生活援助に関すること <ul style="list-style-type: none"> ・利用者及び家族の生活に関する意向を確認 ・確認した意向の他職員への伝達 ・家族への利用中の様子の伝達 ・選挙への立会い ・理髪店との連絡調整 ・インフルエンザ予防接種に関わる手続き ・必要手続き及び申請の代行 ・利用料、医療費等の取りまとめ ・住所変更者の郵便物の取扱い ・外出、外泊時の日程調整及び送迎 ・苦情受付 2. 利用者の利用の調整に関すること <ul style="list-style-type: none"> ・受診時の送迎 ・入退院の手続き及び日程調整 3. 利用者のケア方針の決定及び指導に関すること <ul style="list-style-type: none"> ・利用者及び家族の意向確認 4. 介護支援専門員との連絡及び調整に関すること <ul style="list-style-type: none"> ・利用者及び家族の状況、意向確認 5. 入退去及び利用に関すること <ul style="list-style-type: none"> ・入居申し込みの受付 ・待機者状況確認調査の実施 ・利用者及び家族への入居意向の確認 ・入退居契約手続き ・市町村への報告 6. 入居判定会議の主宰に関すること <ul style="list-style-type: none"> ・入居判定会議の開催 ・入居継続判定会議の開催 7. 介護サービス計画の実施・記録・評価に関すること <ul style="list-style-type: none"> ・日中活動等の記録 ・ケアプラン作成及び作成に関する会議の開催、参加 8. リハビリ訓練に関すること 9. 行事の企画・立案・実施に関すること <ul style="list-style-type: none"> ・利用者及び家族の意向の確認 ・外出行事での外出にあたっての支援 10. 実習生の受入及び指導教育に関すること 11. ボランティアの受入及び連絡調整に関すること 12. 地域行事への参加等、地域との交流に関すること 13. 利用者と家族会との連絡調整に関すること <ul style="list-style-type: none"> ・施設見学受入れ ・介護者教室の立案及び実施 14. 利用者の買い物の発注及び納品に関すること <ul style="list-style-type: none"> ・利用者及び家族への意向確認 15. 利用者の預り金等に関すること <ul style="list-style-type: none"> ・契約時における預かり金品等の確認 ・利用者小口現金の出納 ・保険証類の管理 ・通帳の管理 16. その他、利用者の処遇に関すること <ul style="list-style-type: none"> ・事故対応及び、その保険対応
短期入所 生活相談員	<ol style="list-style-type: none"> 1. 利用者の生活援助に関すること <ul style="list-style-type: none"> ・利用者及び家族の生活に関する意向を確認 ・確認した意向の他職員への伝達 ・サービス担当者会議への参加と、家族への利用中の様子の伝達 2. 利用者の利用の調整に関すること <ul style="list-style-type: none"> ・利用希望とその理由の確認 ・利用のための関係機関との連絡と調整

職 名	業 務 内 容
	<ul style="list-style-type: none"> 3. 利用者のケア方針の決定に関すること <ul style="list-style-type: none"> ・利用希望に合わせた月間予定の作成 ・意向や居宅ケアプランとの整合性の確認 4. 介護支援専門員との連絡及び調整に関すること <ul style="list-style-type: none"> ・他サービスとの連動や利用希望の確認 5. 入退所及び利用に関すること <ul style="list-style-type: none"> ・入所期間や送迎希望に合わせた週間予定の作成 ・送迎の運転や添乗 6. 入所判定会議の参加に関すること 7. 介護サービス計画の実施・記録・評価に関すること <ul style="list-style-type: none"> ・新規利用開始時における暫定的なプランの作成 8. リハビリ訓練に関すること <ul style="list-style-type: none"> ・機能訓練の希望、必要性について機能訓練職員との確認 9. 行事の企画・立案・実施に関すること <ul style="list-style-type: none"> ・利用者及び家族の意向の確認と他職員への伝達 ・外出行事での外出にあたっての支援 10. 実習生の受入及び指導教育に関すること <ul style="list-style-type: none"> ・実習計画の作成と日々の指導 ・実習受入れ担当者への状況報告 11. 地域行事への参加等、地域との交流に関すること 12. 利用者と家族会との連絡調整に関すること <ul style="list-style-type: none"> ・家族懇談会の計画や調整及び出席 13. 利用者の預り金等に関すること <ul style="list-style-type: none"> ・契約時における預かり金品等の確認 14. その他、利用者の処遇に関すること
通所介護 生活相談員	<ul style="list-style-type: none"> 1. 利用者の生活援助に関すること <ul style="list-style-type: none"> ・利用者及び家族の生活に関する意向を確認 ・新規利用開始に伴う受け入れ体制の整備 ・確認した意向の他職員への伝達 ・サービス担当者会議への参加と、家族への利用中の様子の伝達 2. 利用者の利用の調整に関すること <ul style="list-style-type: none"> ・利用希望とその理由の確認、調整 ・利用のための関係機関との連絡と調整 ・利用希望に合わせた月間予定の作成 3. 利用者のケア方針の決定に関すること <ul style="list-style-type: none"> ・意向や居宅ケアプランとの整合性の確認 4. 介護支援専門員との連絡及び調整に関すること <ul style="list-style-type: none"> ・他サービスとの連動や利用希望の確認 5. 介護サービス計画の実施・記録・評価に関すること <ul style="list-style-type: none"> ・新規利用開始時における暫定的なプランの作成 ・介護サービス計画書のモニタリング、アセスメント。 ・介護サービス計画書の作成。 ・介護サービス計画書の実施記録と日々の記録。 6. リハビリ訓練に関すること <ul style="list-style-type: none"> ・機能訓練の希望、必要性について機能訓練職員との確認 7. 行事の企画・立案・実施に関すること <ul style="list-style-type: none"> ・利用者及び家族の意向の確認と他職員への伝達 ・外出行事での外出にあたっての支援 8. 利用者と家族会との連絡調整に関すること <ul style="list-style-type: none"> ・家族懇談会の計画や調整及び出席 9. 見学希望者に関すること <ul style="list-style-type: none"> ・見学希望者の意向の確認、見学時の対応 10. 利用者の日常生活の支援に関すること <ul style="list-style-type: none"> ・食事前の盛り付け、配膳、食事介助、後片付け。食事チェック。 ・バイタル測定、配薬、配薬後のチェック。軟膏塗布。湿布、ガーゼ貼付。 ・お茶の時間のお茶、お菓子の準備。日常会話。後片付け。 ・離床介助、臥床介助。体位交換。ソファ、椅子への移乗介助。 ・利用者の移動、移乗介助。移動の見守り。所在確認。

職 名	業 務 内 容
	<ul style="list-style-type: none"> ・パット交換、トイレ誘導。パット交換のための清拭たたみと清拭絞り。 ・パット交換時の利用者の皮膚状態の観察。患部洗浄とガーゼ交換、軟膏塗布。 ・入浴準備と入浴後の清掃、消毒。 ・入浴時の脱衣、着衣のお手伝い。洗身、洗髪、髭剃り。 ・利用者の皮膚状態の観察。胃ろう挿入部のガーゼ交換。異常時の看護への連絡。 ・送迎の運転や添乗 <p>11. 記録及び業務日誌の整備に関すること</p> <ul style="list-style-type: none"> ・生活記録の記載、整理。 ・業務日誌の作成、管理。 <p>12. その他、利用者の処遇に関すること</p>
生活支援課 看護職員	<p>1. 利用者の保健及び健康の管理に関すること</p> <ul style="list-style-type: none"> ・利用者の健康状態の把握 ・医務室内申し送り（毎日） ・利用者の健康診断（年2回） ・利用者のインフルエンザの予防接種（年1回） ・利用者の経管栄養、たん吸引等の業務 ・利用者の受診対応 ・感染症《インフルエンザ、ノロウイルス》報告のとりまとめ（12月～3月） <p>2. 医師の診療業務の補助に関すること</p> <ul style="list-style-type: none"> ・嘱託医の回診介助（週1回） ・歯科検診介助（月1回） ・往診時の介助 <p>3. 緊急時の応急処置に関すること</p> <ul style="list-style-type: none"> ・処置 ・受診対応 <p>4. 静養室の管理に関すること</p> <ul style="list-style-type: none"> ・医務室の清掃（毎日） ・自主検査チェックの実施（毎日） <p>5. 記録及び業務日誌の整備に関すること</p> <ul style="list-style-type: none"> ・生活記録 ・カーデックス記録 ・業務日誌記録 ・申し送り記録 ・入所判定記録 ・部署会議記録 ・利用者インフルエンザ関係の書類の記録 ・ショートステイ利用者の退所時連絡表の記録 ・（必要時）ヒヤリハット、事故報告書の記入 ・家族通信の記入（年2回） <p>6. 医薬品、治療用機材の出納及び保管に関すること</p> <ul style="list-style-type: none"> ・衛生材料、医薬品等の発注（月1回） ・薬の受け取り（回診時の薬受け取りは週1回）、確認、管理 ・配置薬の点検、補充（月1回） ・インフルエンザワクチンの発注、管理 <p>7. 利用者の入退院時の業務に関すること</p> <ul style="list-style-type: none"> ・入、退院の付き添い ・看護サマリーの作成 ・入院時（退院前）の状態確認 ・入、退院時の申し送り業務 <p>8. 介護サービス計画の実施・記録・評価に関すること</p> <ul style="list-style-type: none"> ・栄養モニタリングの記入 ・介護サービス計画書に基づくカンファレンスへの参加 <p>9. 職員の健康管理に関すること</p> <ul style="list-style-type: none"> ・インフルエンザの予防接種（年1回） ・感染症《インフルエンザ、ノロウイルス》報告のとりまとめ（12月～3月） ・緊急時の処置 <p>10. 職員（実習生含む）に対する看護技術の指導教育に関すること</p> <p>11. 施設内の衛生管理及びの徹底及び感染の防止に関すること</p> <ul style="list-style-type: none"> ・医療廃棄物の管理

職 名	業 務 内 容
	<ul style="list-style-type: none"> ・機材の消毒及び滅菌、衛生材料の滅菌等 <p>1 2. その他、利用者の看護に関すること</p> <ul style="list-style-type: none"> ・注射、点滴、チューブ交換、ターミナルケア等
生活支援課 介護職員	<p>1. 利用者の日常生活の支援に関すること</p> <ul style="list-style-type: none"> ・食事前の盛り付け、配膳、食事介助、後片付け。食事チェック。 ・バイタル測定、配薬、配薬後のチェック。軟膏塗布。湿布、ガーゼ貼付。 ・経管栄養の準備、後片付け。経管チューブ交換、滴下管理。経管栄養終了の記録。 ・経管スタンドの管理。経管栄養利用者の体位の確認と補正。 ・お茶の時間のお茶、お菓子の準備。日常会話。後片付け。 ・利用者の面会者へのお茶の準備。家族への利用者の近況報告。後片付け。 ・離床介助、臥床介助。体位交換。ソファ、椅子への移乗介助。 ・利用者の移動、移乗介助。移動の見守り。所在確認。 ・就寝前の着替えの介助。消灯、点灯。巡回。室温、湿度管理。 ・パット交換、トイレ誘導。パット交換のための清拭たたみと清拭絞り。 ・パット交換時の利用者の皮膚状態の観察。患部洗浄とガーゼ交換、軟膏塗布。 ・排泄物の観察、排便回数記録。 ・座薬の挿入、下剤の服用介助と排便の確認、記録。 ・入浴準備と入浴後の清掃、消毒。 ・入浴時の脱衣、着衣のお手伝い。洗身、洗髪、髭剃り。 ・入浴されない利用者の清拭準備、後片付け。清拭。 ・利用者の皮膚状態の観察。胃ろう挿入部のガーゼ交換。異常時の看護への連絡。 <p>2. 介護サービス計画の実施・記録・評価に関すること</p> <ul style="list-style-type: none"> ・介護サービス計画書のモニタリング、アセスメント。 ・介護サービス計画書の作成。 ・介護サービス計画書に基づくカンファレンスとその記録作成。 ・介護サービス計画書の説明の為に家族連絡。 ・介護サービス計画書の内容の利用者本人、家族への説明と同意の有無の確認。 ・家族の要望を聞き、家族面談表を作成する。 ・介護サービス計画書の実施記録書の作成と日々の記録。 ・栄養、機能訓練モニタリングの記入。 ・介護サービス計画書に関わる記録の整理。 <p>3. 行事の企画・立案・実施に関すること</p> <ul style="list-style-type: none"> ・行事の準備と起案書の作成。必要物品の購入。 ・家族連絡。ボランティア様の手配、受け入れ。借用物品の借用書の作成。 ・当日タイムスケジュールの作成、連絡。 ・行事実施後の実施記録の作成。 <p>4. リネン交換及び汚物処理に関すること</p> <ul style="list-style-type: none"> ・パット交換時の排泄物及び使用した清拭の処理。 ・ポータブルトイレの洗浄、消毒。 ・パット用品、消毒用物品、処理用物品の発注、管理。 ・利用者のリネン交換。リネン交換後の後片付け。 <p>5. 記録及び業務日誌の整備に関すること</p> <ul style="list-style-type: none"> ・生活記録の記載、整理。 ・業務日誌の作成、管理。 <p>6. 利用者の所持品等の管理に関すること</p> <ul style="list-style-type: none"> ・利用者の衣類の整理。 <p>7. 利用者の整容及び衛生に関すること</p> <ul style="list-style-type: none"> ・利用者の皮膚状態の観察。胃ろう挿入部のガーゼ交換。異常時の看護への連絡。 ・毎朝の洗面、離床時の整髪のお手伝い。食後のうがい、口腔清拭。 ・食後のうがい、経管栄養利用者の口腔清拭。食物残渣の確認。義歯洗浄。 ・衛生用品の発注と管理。感染症対応の物品の準備、補充。 ・利用者の洗濯。後片付け。利用者の衣類が汚れた際の衣類の消毒。 <p>8. 入退所及び利用に関すること</p> <ul style="list-style-type: none"> ・入所の居室準備。情報に基づいた事前カンファレンスの施行。 ・入所後カンファレンスの施行。 ・退所時の利用者のエンゼルケア。お見送り。 ・退所時の利用者の私物の取りまとめ。退所後の振り返り。 <p>9. 入退院及び外出、外泊に関すること</p>

職 名	業 務 内 容
	<ul style="list-style-type: none"> ・入退院時の準備。入院時の居室整備と利用者私物の取りまとめ。 ・外出、外泊の家族連絡と調整。運転、添乗の手配。外出、外泊届の記載。 ・送迎時の運転、添乗。 10. 居室内外の清掃、美化に関すること <ul style="list-style-type: none"> ・利用者の居室内清掃。フロア内、寮母室内、食堂清掃。ゴミ集め及び処理。 ・網戸清掃。中庭および施設周辺の草取り。 ・行事、外出等の写真の装飾。 11. ボランティアの受入に関すること <ul style="list-style-type: none"> ・ボランティアの受け入れ準備、日誌のコメント記入。 ・たたみ物、喫茶ボランティア終了後の後片付け。 12. クラブ活動に関すること <ul style="list-style-type: none"> ・クラブ活動の補助及び活動記録。 ・利用者のクラブ活動への案内。移動介助。 13. 実習生の受入及び指導教育に関すること <ul style="list-style-type: none"> ・実習生の受け入れ、指導。実習日誌のコメント記入。実習の環境整備。 ・実習最終日の反省会の参加。評価の記入。 ・他施設の研修生の受け入れ。最終日の振り返りの参加。研修記録のコメント。 ・新人職員の指導。実習日誌のコメント記入と1ヶ月、3ヶ月面接への参加。 14. その他、利用者の処遇に関すること <ul style="list-style-type: none"> ・各委員会活動。 ・フロア会議の参加。施設内外研修への参加。 ・施設外研修の復命書の作成と研修内容の発表。 ・避難訓練の実施。 ・各居室の防火管理。 15. 利用者の買い物の発注及び納品に関すること <ul style="list-style-type: none"> ・利用者の必要物品の代替購入。
ユニット 介護職員	<ol style="list-style-type: none"> 1. 利用者の日常生活の支援に関すること <ul style="list-style-type: none"> ・バイタル測定、配薬、配薬後のチェック、軟膏塗布、湿布、ガーゼ貼付 ・経管栄養の準備、後片付け。経管チューブ交換、滴下管理。経管栄養終了記録。 ・経管スタンドの管理。経管栄養利用者の体位の確認と補正。 ・調理業務に関する事 ・食品衛生の徹底と食中毒の防止に関する事 ・調理器具の管理保全に関する事 ・利用者と一緒に調理の創意工夫に関する事 ・食事前の盛り付け、配膳、食事介助、後片付け。摂取量のチェック。 ・キッチン内の衛生管理に関する事 ・利用者の食生活の充実と楽しい食事の雰囲気作りの工夫に関する事 ・お茶の時間に、お茶・お菓子の準備。日常会話。後片付け。 ・利用者への面会者にお茶の準備。家族への近況報告。後片付け。 ・入浴準備と入浴後の清掃・消毒。 ・入浴時の着脱のお手伝い。洗身、洗髪、髭そり。 ・入浴されない利用者の清拭準備、後片付け。清拭。 ・利用者の皮膚状態の観察。胃ろう挿入部のガーゼ交換。異常時に看護へ報告。 ・離床介助、起床介助。体位交換。移乗の介助。 ・利用者の移動、移乗介助。移動の見守り。所在確認。 ・就寝前の着替えの介助。消灯、点灯。巡回。室温・湿度管理。 ・トイレ誘導、パット交換を行い清潔保持に努める。 ・排泄介助時に皮膚状態の観察と排便・排尿の観察と記録。 ・フロア費の活用。 2. 介護サービス計画の実施・記録・評価に関すること <ul style="list-style-type: none"> ・利用者・家族の要望を聞き、介護サービス計画書を作成する。 ・介護サービス計画書に基づくカンファレンスとその記録作成。 ・介護サービス計画書のモニタリング、アセスメント。 ・介護サービス計画書の説明の為、家族連絡し日程の調整。 ・介護サービス計画書の内容について、利用者・家族へ説明と同意の確認。 ・介護サービス計画書の実施記録の作成と日々の記録。 ・栄養・機能訓練モニタリングの記入。 ・家族の要望を聞き、家族面談表の作成。

職名	業務内容
	<ul style="list-style-type: none"> ・介護サービス計画書に関わる記録の整備。 3. 行事の企画・立案・実施に関すること <ul style="list-style-type: none"> ・行事の企画と起案書の作成。準備と必要物品の購入。 ・当日タイムスケジュールの作成、関係機関への連絡。 ・家族連絡。ボランティアの手配、受け入れ。借用物品の借用書等の準備。 ・行事実施後の実施記録の作成。 4. リネン交換及び汚物処理に関すること <ul style="list-style-type: none"> ・利用者のリネン交換。交換後の後片付け。 ・パット交換後の排泄物及び、使用した清拭の処理。 ・ポータブルトイレの洗浄・消毒。 ・パット用品、消毒用物品、処理用物品の発注と管理。 5. 記録及び業務日誌の整備に関すること <ul style="list-style-type: none"> ・生活記録等の記載と管理。 ・業務日誌の作成と管理。 6. 利用者の所持品等の管理に関すること <ul style="list-style-type: none"> ・利用者の衣類の整理と整備。 ・身の回り品の管理と家族への連絡。 7. 利用者の整容及び衛生に関すること <ul style="list-style-type: none"> ・朝・夕の洗面、起床時の整髪の手伝い。 ・利用者の皮膚状態の観察。胃ろう挿入部のガーゼ交換、異常時の看護へ報告。 ・食後の口腔ケア、義歯洗浄。経管栄養利用者の口腔ケア。食事量の確認。 ・利用者の衣類の洗濯、後片付け。汚染時の消毒。 ・衛生物品の発注と管理。感染症対策の物品準備と補充。 8. 入退所及び利用に関すること <ul style="list-style-type: none"> ・入所の居室準備。個人情報に基づき事前カンファレンスの施行。 ・入所後カンファレンスの開催。 ・亡くなった場合はエンゼルケアとお見送り。 ・退所時の利用者の私物の取りまとめ。退所の振り返り。 9. 入退院及び外出、外泊に関すること <ul style="list-style-type: none"> ・入退院時の準備。入院中の居室整備と利用者の私物の取りまとめ。 ・外出・外泊の家族連絡と調整。運転・添乗の手配。外出・外泊届の記載。 ・送迎時の運転と添乗。 10. 居室内外の清掃、美化に関すること <ul style="list-style-type: none"> ・利用者の居室内清掃。フロア全体の清掃とゴミ集め及び処理。 ・網戸掃除。フロア周辺の草取り。畳み干し。 ・行事、外出時の写真の装飾。 ・足湯の清掃・管理。 11. ボランティアの受入に関すること <ul style="list-style-type: none"> ・ボランティアの受け入れ準備・後始末。 ・ボランティア活動補助。 12. クラブ活動に関すること <ul style="list-style-type: none"> ・クラブ活動の補助と活動記録。 ・利用者のクラブ活動への案内。移動介助。 13. 実習生の受入及び指導教育に関すること <ul style="list-style-type: none"> ・実習生の受け入れと指導・環境整備。実習日誌のコメント記入。 ・新人職員の指導。実習日誌のコメント記入。1ヶ月・3ヶ月面接への参加。 ・実習最終日の反省会参加、評価記入。 ・他施設の研修生の受け入れ。最終日の振り返り参加。研修記録のコメント記入。 14. その他、利用者の処遇に関すること <ul style="list-style-type: none"> ・フロア会議の参加。施設内外研修への参加。 ・施設外研修の復命書の作成と研修内容の発表。 ・各委員会活動。 ・避難訓練の実施。 ・フロア内・各居室の防火管理 ・よろづの会の企画・運営。 15. 利用者の買い物の発注及び納品に関すること <ul style="list-style-type: none"> ・利用者の必要物品の代理購入。

職名	業務内容
在宅支援課 通所介護 介護職員	<ol style="list-style-type: none"> 1. 利用者の生活援助に関すること <ul style="list-style-type: none"> ・利用者の前日までの状況を確認し、介護業務に従事 ・他職種と利用者の状況について情報交換をし、日常生活支援全般に従事 ・バイタルサインの確認、測定の実施及び記録、情報の伝達 ・食事で利用者本位・自立支援での援助を根幹として従事 ・食事に関して利用者に必要な自助具・食事形態・介護方法を専門職として提案・提供 ・排泄で利用者本位・自立支援での援助を根幹として従事 ・排泄に関して利用者に必要な自助具・使用物品・介護方法を専門職として提案・提供 ・入浴で利用者本位・自立支援での援助を根幹として従事 ・入浴に関して利用者に必要な自助具・入浴形態・介護方法を専門職として提案・提供 ・口腔ケアに関して利用者に必要な自助具・食事形態・介護方法を専門職として提案・提供 ・口腔ケアで利用者本位・自立支援での援助を根幹として従事 2. 介護サービス計画の実施・記録・評価に関すること <ul style="list-style-type: none"> ・本人・家族の意向確認及び居宅ケアプランとのサービス実施状況の整合性の確認 ・通所介護・予防通所介護計画書のモニタリング、アセスメントの実施 ・居宅ケアプランに基づいた暫定通所介護・予防通所介護計画書の作成 ・同上について、他職種連携により通所介護・予防通所介護計画書を立案 ・通所介護・予防通所介護書の本人・家族への説明 ・通所介護・予防通所介護書の実施記録と日々の記録 3. 行事・レクリエーション活動・アクティビティ活動の企画・立案・実施に関すること <ul style="list-style-type: none"> ・行事の企画と起案書の作成及び必要物品の購入・借用 ・利用者・家族への連絡。ボランティア様の手配、受け入れ。 ・利用者の意向に沿った外出・レクリエーション活動・アクティビティ活動の実施 ・行事実施後の実施記録の作成及び実施状況を部署で総括 4. 記録及び業務日誌に関すること <ul style="list-style-type: none"> ・利用者・家族からの連絡について記録 ・利用者のサービス提供時の特記事項の状況・対応等について記録 ・利用者のサービス提供時の活動・日常生活に関する記録 ・通所介護計画・予防通所介護計画書の実施記録 5. 送迎に関すること <ul style="list-style-type: none"> ・施設の運転見極め試験を受け、合格後にリフトバスの運行業務に従事 ・送迎マニュアルに沿って業務を遂行 6. 苦情・意見に関すること 苦情・意見について受付対応・上司に報告
在宅支援課 通所介護 看護職員	<ol style="list-style-type: none"> 1. 医療に関すること <ul style="list-style-type: none"> ・医行為全般の業務の遂行 ・利用者の状況に合わせた処置・他専門職への対応指示・助言 ・利用者の急変時の対応・他専門職への対応指示・助言 ・医療機関への上申や受診の対応 2. 利用者の生活援助に関すること <ul style="list-style-type: none"> ・利用者の前日までの状況を確認し、介護業務に従事 ・他職種と利用者の状況について情報交換をし、日常生活支援全般に従事 ・バイタルサインの確認、測定の実施及び記録、情報の伝達 ・食事で利用者本位・自立支援での援助を根幹として従事 ・食事に関して利用者に必要な自助具・食事形態・介護方法を専門職として提案・提供 ・排泄で利用者本位・自立支援での援助を根幹として従事 ・排泄に関して利用者に必要な自助具・使用物品・介護方法を専門職として提案・提供 ・入浴で利用者本位・自立支援での援助を根幹として従事 ・入浴に関して利用者に必要な自助具・入浴形態・介護方法を専門職として提案・提供 ・口腔ケアに関して利用者に必要な自助具・食事形態・介護方法を専門職として提案・提供 ・口腔ケアで利用者本位・自立支援での援助を根幹として従事 3. 介護サービス計画の実施・記録・評価に関すること <ul style="list-style-type: none"> ・本人・家族の意向確認及び居宅ケアプランとのサービス実施状況の整合性の確認 ・通所介護・予防通所介護計画書のモニタリング、アセスメントの実施 ・居宅ケアプランに基づいた暫定通所介護・予防通所介護計画書の作成 ・同上について、他職種連携により通所介護・予防通所介護計画書を立案 ・通所介護・予防通所介護書の本人・家族への説明 ・通所介護・予防通所介護書の実施記録と日々の記録

職 名	業 務 内 容
	4. 行事・レクリエーション活動・アクティビティ活動の企画・立案・実施に関すること <ul style="list-style-type: none"> ・ 行事の企画と起案書の作成及び必要物品の購入・借用 ・ 利用者・家族への連絡。ボランティア様の手配、受け入れ。 ・ 利用者の意向に沿った外出・レクリエーション活動・アクティビティ活動の実施 ・ 行事実施後の実施記録の作成及び実施状況を部署で総括 5. 記録及び業務日誌に関すること <ul style="list-style-type: none"> ・ 利用者・家族からの連絡について記録 ・ 利用者のサービス提供時の特記事項の状況・対応等について記録 ・ 利用者のサービス提供時の活動・日常生活に関する記録 ・ 通所介護計画・予防通所介護計画書の実施記録 6. 送迎に関すること <ul style="list-style-type: none"> ・ 施設の運転見極め試験を受け、合格後にリフトバスの運行業務に従事 ・ 送迎マニュアルに沿って業務を遂行 7. 苦情・意見に関すること <p>苦情・意見について受付対応・上司に報告</p>
生活支援課 短期入所 介護職員	1. 利用者の生活援助に関すること <ul style="list-style-type: none"> ・ 利用者の前日までの状況を確認し、介護業務に従事 ・ 他職種と利用者の状況について情報交換をし、日常生活支援全般に従事 ・ バイタルの確認、測定の実施及び記録、情報の伝達 ・ 食事で利用者本位・自立支援での援助を根幹として従事 ・ 食事に関して利用者に必要な自助具・食事形態・介護方法を専門職として提案・提供 ・ 排泄で利用者本位・自立支援での援助を根幹として従事 ・ 排泄に関して利用者に必要な自助具・使用物品・介護方法を専門職として提案・提供 ・ 入浴で利用者本位・自立支援での援助を根幹として従事 ・ 入浴に関して利用者に必要な自助具・入浴形態・介護方法を専門職として提案・提供 ・ 口腔ケアに関して利用者に必要な自助具・食事形態・介護方法を専門職として提案・提供 ・ 口腔ケアで利用者本位・自立支援での援助を根幹として従事 2. 介護サービス計画の実施・記録・評価に関すること <ul style="list-style-type: none"> ・ 本人・家族の意向確認及び居宅ケアプランとのサービス実施状況の整合性の確認 ・ 通所介護・予防通所介護計画書のモニタリング、アセスメントの実施 ・ 居宅ケアプランに基づいた暫定通所介護・予防通所介護計画書の作成 ・ 同上について、他職種連携により通所介護・予防通所介護計画書を立案 ・ 通所介護・予防通所介護書の本人・家族への説明 ・ 通所介護・予防通所介護書の実施記録と日々の記録 3. 行事・レクリエーション活動・アクティビティ活動の企画・立案・実施に関すること <ul style="list-style-type: none"> ・ 行事の企画と起案書の作成及び必要物品の購入・借用 ・ 利用者・家族への連絡。ボランティア様の手配、受け入れ。 ・ 利用者の意向に沿った外出・レクリエーション活動・アクティビティ活動の実施 ・ 行事実施後の実施記録の作成及び実施状況を部署で総括 4. 記録及び業務日誌に関すること <ul style="list-style-type: none"> ・ 利用者・家族からの連絡について記録 ・ 利用者のサービス提供時の特記事項の状況・対応等について記録 ・ 利用者のサービス提供時の活動・日常生活に関する記録 ・ 通所介護計画・予防通所介護計画書の実施記録 5. 送迎に関すること <ul style="list-style-type: none"> ・ 施設の運転見極め試験を受け、合格後にリフトバスの運行業務に従事 ・ 送迎マニュアルに沿って業務を遂行 6. 苦情・意見に関すること <p>苦情・意見について受付対応・上司に報告</p> 7. 夜勤に関すること <p>短期入所職員は夜勤業務に従事する</p>
生活支援課 短期入所 看護職員	1. 利用者の保健及び健康の管理に関すること <ul style="list-style-type: none"> ・ 利用者の健康状態の把握 ・ 医務室内申し送り（毎日） ・ 利用者の健康診断（年2回） ・ 利用者のインフルエンザの予防接種（年1回） ・ 利用者の経管栄養、たん吸引等の業務 ・ 利用者の受診対応

職 名	業 務 内 容
	<ul style="list-style-type: none"> 2. 感染症《インフルエンザ,ノロウイルス》報告のとりまとめ(12月~3月) 2. 医師の診療業務の補助に関すること <ul style="list-style-type: none"> ・ 嘱託医の回診介助(週1回) ・ 歯科検診介助(月1回) ・ 往診時の介助 3. 緊急時の応急処置に関すること <ul style="list-style-type: none"> ・ 処置 ・ 受診対応 4. 静養室の管理に関すること <ul style="list-style-type: none"> ・ 医務室の清掃(毎日) ・ 自主検査チェックの実施(毎日) 5. 記録及び業務日誌の整備に関すること <ul style="list-style-type: none"> ・ 生活記録 ・ カーデックス記録 ・ 業務日誌記録 ・ 申し送り記録 ・ 入所判定記録 ・ 部署会議記録 ・ 利用者インフルエンザ関係の書類の記録 ・ ショートステイ利用者の退所時連絡表の記録 ・ (必要時)ヒヤリハット、事故報告書の記入 ・ 家族通信の記入(年2回) 6. 医薬品、治療用機材の出納及び保管に関すること <ul style="list-style-type: none"> ・ 衛生材料、医薬品等の発注(月1回) ・ 薬の受け取り(回診時の薬受け取りは週1回)、確認、管理 ・ 配置薬の点検、補充(月1回) ・ インフルエンザワクチンの発注、管理 7. 利用者の入退院時の業務に関すること <ul style="list-style-type: none"> ・ 入、退院の付き添い ・ 看護サマリーの作成 ・ 入院時(退院前)の状態確認 ・ 入、退院時の申し送り業務 8. 介護サービス計画の実施・記録・評価に関すること <ul style="list-style-type: none"> ・ 栄養モニタリングの記入 ・ 介護サービス計画書に基づくカンファレンスへの参加 9. 職員の健康管理に関すること <ul style="list-style-type: none"> ・ インフルエンザの予防接種(年1回) ・ 感染症《インフルエンザ,ノロウイルス》報告のとりまとめ(12月~3月) ・ 緊急時の処置 10. 職員(実習生含む)に対する看護技術の指導教育に関すること 11. 施設内の衛生管理及びの徹底及び感染の防止に関すること <ul style="list-style-type: none"> ・ 医療廃棄物の管理 ・ 機材の消毒及び滅菌、衛生材料の滅菌等 12. その他、利用者の看護に関すること <ul style="list-style-type: none"> ・ 注射、点滴、チューブ交換、ターミナルケア等
リハビリ 機能訓練指導員	<ul style="list-style-type: none"> 1. 理学、作業、言語療法や訓練に関すること <ul style="list-style-type: none"> ・ ご利用者の身体機能の状態を適切に評価し理学療法訓練を立案できる。 ・ ご利用者の日常生活の状態を適切に評価し作業療法訓練を立案できる。 ・ ご利用者の口腔/嚥下の状態を適切に評価し言語療法訓練を立案できる。 2. 個別のリハビリメニュー作成及び実施に関すること <ul style="list-style-type: none"> ・ 自立支援/他職種共同に基づいた個別機能訓練計画書を作成、立案し実行することができる。 ・ 適切にアセスメントを実行し計画書に反映させることができる。 ・ 適切にモニタリングを実行し計画書に反映させることができる。 3. クラブ活動、レクリエーションに関すること <ul style="list-style-type: none"> ・ ボランティア活動含む連絡、調整、準備、企画、立案し実行することができる。 4. 機能訓練、レクリエーション等用具や自助具選定、購入、制作に関すること <ul style="list-style-type: none"> ・ レク道具の製作/準備、ご利用者の生活に関する自助具の選定、シーティング

職名	業務内容
	<p>の選定/製作ができる。</p> <ol style="list-style-type: none"> 5. 利用者の身体機能の維持、向上に関すること <ul style="list-style-type: none"> ・ご利用者の機能状態に応じた移動手段、歩行補助具の選定、移乗動作、ポジショニング指導ができる。 ・ご利用者の食事場面で誤嚥に留意し安全に摂食、食事介助ができる。 ・ご利用者の排泄場面で排泄介助や排泄動作を援助したり、能力を引き出すことができる。 ・ご利用者の衣類の着脱場面で援助したり、自立できるように能力を引き出すことができる。 ・ご利用者の入浴場面で適切な入浴方法や入浴動作を援助することができる。 6. 職員（実習生含む）の機能訓練、レクリエーションの技術指導に関すること <ul style="list-style-type: none"> ・新人、実習生に機能訓練及びレクリエーションの技術指導ができる。 7. 機能訓練室の環境及び、用具等の管理、整理/整頓に関すること <ul style="list-style-type: none"> ・機能訓練室の環境、レクリエーション道具の整理/整頓ができる。 8. 介護予防事業等の受託及び地域活動の参加に関わること <ul style="list-style-type: none"> ・市町村からの委託事業（介護予防事業等）の管理、運営ができる。 ・地域活動にも積極的に参加することができる。 9. その他、利用者の処遇に関すること <ul style="list-style-type: none"> ・ご利用者の生活関連動作（買い物等）にも援助することができる。
<p>管理課 厨房リーダー</p>	<ol style="list-style-type: none"> 1. 部署の日常業務の決定に関すること <ul style="list-style-type: none"> ・部署会議の開催。 2. 配食サービス・運転業務に関すること <ul style="list-style-type: none"> ・配食サービス利用実績の報告（1回/月運営会議） ・運転中のトラブルに対する指示・助言。 ・悪天候時に運転する際の安全策の検討・指示。 3. 部署の仕事の質の向上に関すること <ul style="list-style-type: none"> ・内部、外部研修への参加。 4. 部署職員の指導、研修に関すること <ul style="list-style-type: none"> ・業務に必要な知識・技術の指導・育成 ・必須研修のへ出席状況の把握。 ・新人職員1ヶ月、3ヶ月面接のい実施。 ・人事考課の評価。 ・内部・外部の研修の参加及び復命書の作成。 5. 部署の職員の勤務の決定に関すること <ul style="list-style-type: none"> ・勤務表の作成。 ・時間外命令簿、勤務変更、年休簿の決裁。 6. 業務計画の樹立に関すること <ul style="list-style-type: none"> ・運営ケア計画のとりまとめと作成。 7. 行事の企画立案に関すること <ul style="list-style-type: none"> ・起案書の決裁。 8. 記録及び業務日誌等の整備に関すること <ul style="list-style-type: none"> ・記録の決裁。 9. 施設設備の管理及び営繕に関すること <ul style="list-style-type: none"> ・厨房内の防火管理。 10. 施設内外の清掃、美化に関すること 11. 実習生の受入及び指導教育に関すること <ul style="list-style-type: none"> ・実習生の担当者の人選。実習生の当日担当者の人選。 12. 物品の請求及び保管管理に関すること 13. その他、利用者の処遇に関すること <ul style="list-style-type: none"> ・運営会議、入所判定会議への参加。 ・人事考課の評価。 ・内部・外部の研修の参加及び復命書の作成。 14. 部署の取りまとめ、報告・連絡・相談に関すること <ul style="list-style-type: none"> ・文書の配布と取りまとめ。 ・指摘事項の改善。 ・部署での検討要綱についての報告。 15. 苦情・意見について対応・指示・上司へ報告

職 名	業 務 内 容
管理課 管理栄養士	<ol style="list-style-type: none"> 1. 給与栄養目標量設定に関すること <ul style="list-style-type: none"> ・利用者の身体状況・アセスメント結果より施設の給与栄養目標量を設定 ・食品構成表作成 2. 献立作成に関すること <ul style="list-style-type: none"> ・給与栄養目標量に基づき栄養バランスの取れた献立作成を行う。利用者の嗜好を十分に考慮し、季節感や利用者の嗜好に配慮する ・一般食の作成→糖尿病1200kcal食、塩分6g制限食、腎臓病食への献立展開 ・実施献立の給与栄養量把握 ・月間予定献立表・週間予定献立表の作成と配布 ・献立の栄養素表示 3. 食材料の購入及び検収、保管及び出納に関すること <ul style="list-style-type: none"> ・献立に基づいた食材発注 ・納品食材の検収 ・納品食材に不具合が生じた場合の早期適切な対応 ・使用食材の定期的な業者見積もり合わせ ・業者との年度契約（毎年4月1日付） ・使用原材料微生物検査結果の管理（毎年1回） ・非常用食材の在庫・購入管理 4. 利用者の栄養マネジメントに関すること <ul style="list-style-type: none"> ・入所されている利用者について以下のプロセスに基づき栄養管理を行う ■栄養スクリーニング（3ヶ月に1回） ■栄養アセスメント ■栄養ケア計画 ■多職種による栄養ケア （口腔ケア、摂食・嚥下・リハ、服薬指導など） ■栄養ケア計画の実施・チェック ■モニタリング（低リスク…1回/3か月、中リスク…月1回、高リスク…1回/2週間） ■評価 ■サービスの評価・継続的な品質改善 ・カンファレンス・サービス担当者会議への参加 ・栄養相談 5. 厨房、およびフロアの衛生管理・食中毒の防止に関すること <ul style="list-style-type: none"> ・調理器具等の消毒・衛生管理を徹底 ・調理職員の健康管理を万全にし、個人衛生点検表や細菌検査等を実施する。 ・調理従事者への検便の実施と検査結果管理 ・調理従事者の更なる衛生知識の向上を図り、食中毒防止に努める。 ・各フロア衛生チェック（1回/月）→現場リーダーへの提言 6. 給食関係帳簿の整理保管に関すること <ul style="list-style-type: none"> ・衛生日誌、給食業務日誌、検食簿、発注書等の整理保管・決済 7. 給食に係る関係部署との連絡調整に関すること 8. 施設全体での給食運営管理に関すること <ul style="list-style-type: none"> ・他部門食事に関する評価・見直し（サービス向上委員会内） 9. 嗜好調査の実施 <ul style="list-style-type: none"> ・嗜好調査実施、統計、分析等（毎年1回/サービス向上委員会との協働） 10. 行政機関（保健所）への対応 <ul style="list-style-type: none"> ・給食実施状況報告書の提出（1回/年） ・保健所実地指導への対応と指摘事項の改善 11. 利用者に適合する調理の創意工夫に関すること <ul style="list-style-type: none"> ・嚥下機能や咀嚼機能の低下・重度化に合わせた嚥下調整食やきざみかたの工夫を行う。 ・部署内での嚥下調整食の技術向上指導・話し合い 12. 利用者の食生活の充実と楽しい食事の雰囲気づくりの工夫に関すること 13. 季節行事に関すること <ul style="list-style-type: none"> ・納涼祭、居酒屋における検便の実施及び衛生管理指導 ・関係者との連絡調整 14. 喫茶運営に関わること 15. 検食会、合同検食会開催に関すること <ul style="list-style-type: none"> ・検食会（月1回） ・合同検食会（年4回） 16. 職員食に関わること

職 名	業 務 内 容
	<ul style="list-style-type: none"> ・食数の把握と実施 17. 実習生の受入及び指導教育に関すること 18. その他、給食調理に関すること
管理栄養士 兼調理員	<ul style="list-style-type: none"> 1. 食数請求に関わること <ul style="list-style-type: none"> ・食数打ち込み（DS桜井・DSやひこ・SS・配食サービス） ・食数照合（DS桜井・DSやひこ・SS・配食サービス・職員食・夜勤食）月末・毎月1日 ・食費請求（DS桜井・DSやひこ・SS・配食サービス・職員食・夜勤食）毎月1日 2. 食材料費請求に関わること <ul style="list-style-type: none"> ・各業者請求書と伝票照合（毎月9日〆切） 3. 献立作成に関する【配食サービス】 <ul style="list-style-type: none"> ・季節感や利用者の嗜好を十分に考慮し、栄養バランスの取れた献立作成を行う。 ・実施献立の給与栄養量把握 ・月間予定献立表の作成と配布 4. 食材料の購入及び検収、保管及び出納に関する【配食サービス】 <ul style="list-style-type: none"> ・献立に基づいた食材発注 ・納品食材の検収 ・納品食材に不具合が生じた場合の早期適切な対応 5. 配食サービス対応に関わること <ul style="list-style-type: none"> 【弥彦地区】 ・新規申し込み受付・地図確認・留守時対応確認 ・配食表作成（原本/厨房内/ボランティア配達用） ・ボランティアへの配食弁当受け渡し ・ボランティア配達希望表のFAX（弥彦村社会福祉協議会） 【燕地区】 ・新規申し込み受付・地図確認・留守時対応確認 ・配食表作成（原本/厨房内/職員配達用） ・利用予定変更に伴う配達表の調整 6. 配達に関わること <ul style="list-style-type: none"> ・燕地区/弥彦地区 7. 配食ボランティア（弥彦）との連携に関わること <ul style="list-style-type: none"> ・配食役員会への出席（2回/年） ・配食ボランティア役員総会への出席（毎月3月） 8. 調理業務に関わること（調理員業務分掌参照）
調 理 員	<ul style="list-style-type: none"> 1. 食品衛生の徹底及び中毒の防止に関すること <ul style="list-style-type: none"> ・大量調理マニュアルに基づいた調理器具等の消毒・衛生管理を徹底 ・健康管理を万全にし、個人衛生点検表や細菌検査等を実施する。 ・手洗いの励行 ・各衛生関連帳簿類への記入 ・更なる衛生知識の向上 2. 仕込み業務に関すること <ul style="list-style-type: none"> ・切りもの ・冷凍、乾物の計量（材料出し） 3. 調理業務に関すること <ul style="list-style-type: none"> ・調理 ・調味料計量 ・米の計量およびセット 4. 食器洗浄に関わること 5. 厨房器具の管理保管に関すること <ul style="list-style-type: none"> ・調理用具の清潔、整理整頓 6. 配膳車消毒・整備に関すること 7. 厨房内清掃に関わること <ul style="list-style-type: none"> ・周り拭き（シア消毒） ・床清掃（シア消毒） ・グリストップ清掃 8. 食器の管理保管、整理整頓に関すること。 9. 食事の盛り付け及び配膳に関すること <ul style="list-style-type: none"> ・各食形態別に確認の上配膳 ・食札準備・食数の確認

職 名	業 務 内 容
	<ul style="list-style-type: none"> ・禁食の有無確認 ・入退所の確認 10. 利用者に適合する調理の創意工夫に関すること <ul style="list-style-type: none"> ・嚥下機能や咀嚼機能の低下・重度化に合わせ嚥下調整食やきざみかたの工夫を行う。 ・部署内での嚥下調整食の技術向上指導・話し合い 11. 利用者の食生活の充実と楽しい食事の雰囲気づくりの工夫に関すること 12. 職員食に関わること <ul style="list-style-type: none"> ・食数の把握と実施 13. 各業務日誌への記入 <ul style="list-style-type: none"> ・衛生日誌、給食業務日誌、検食簿 14. 季節行事に関すること <ul style="list-style-type: none"> ・納涼祭、居酒屋における検便の実施及び衛生管理指導 ・関係者との連絡調整 15. 利用者との関わり・フロアとの連携 <ul style="list-style-type: none"> ・DS桜井盛り付け補助 ・昼食作り（絆） ・味噌汁作り（ひまわり） ・おやつ作りの計画と実施（各フロア/調理員主体） 16. 配食サービス（燕地区）（弥彦地区）配達に関わること 17. 喫茶運営に関わること 18. 検食会、合同検食会に関すること <ul style="list-style-type: none"> ・検食会出席（月1回） ・合同検食会出席（年4回） 19. その他、給食調理に関すること
調理員 (DSやひこ担当)	<ul style="list-style-type: none"> 1. 食品衛生の徹底及び中毒の防止に関すること <ul style="list-style-type: none"> ・大量調理マニュアルに基づいた調理器具等の消毒・衛生管理を徹底 ・健康管理を万全にし、個人衛生点検表や細菌検査等を実施する。 ・手洗いの励行 ・更なる衛生知識の向上 2. 仕込み業務に関すること 3. 食器洗浄に関わること 4. 厨房器具の管理保管に関すること <ul style="list-style-type: none"> ・調理用具の清潔、整理整頓 5. 食器の管理保管、整理整頓に関すること。 6. 【DSやひこ】食事の盛り付け及び配膳に関すること <ul style="list-style-type: none"> ・食札準備・食数確認 ・車両の確保 ・食事・食器の運搬 7. 利用者に適合する調理の創意工夫に関すること <ul style="list-style-type: none"> ・嚥下機能や咀嚼機能の低下・重度化に合わせた嚥下調整食やきざみかたの工夫を行う。 ・部署内での嚥下調整食の技術向上指導・話し合い 8. 利用者の食生活の充実と楽しい食事の雰囲気づくりの工夫に関すること 9. 季節行事に関すること <ul style="list-style-type: none"> ・関係者との連絡調整 10. 職員食に関わること <ul style="list-style-type: none"> ・食数の把握と実施 11. 利用者との関わり・フロアとの連携 12. その他、給食調理に関すること
調理員 (配食担当)	<ul style="list-style-type: none"> 1. 食品衛生の徹底及び中毒の防止に関すること <ul style="list-style-type: none"> ・大量調理マニュアルに基づいた調理器具等の消毒・衛生管理を徹底 ・健康管理を万全にし、個人衛生点検表や細菌検査等を実施する。 ・手洗いの励行 ・各衛生関連帳簿類への記入 ・更なる衛生知識の向上 2. 調理業務に関すること【配食弁当】 3. 食器洗浄に関わること 4. 厨房器具の管理保管に関すること <ul style="list-style-type: none"> ・調理用具の清潔、整理整頓

職 名	業 務 内 容
	5. 配膳車消毒・整備に関すること 6. 厨房内清掃に関わること ・ 周り拭き（ジア消毒） ・ 床清掃（ジア消毒） 7. 食器の管理保管、整理整頓に関すること。 8. 食事の盛り付け及び配膳に関すること【配食弁当】 ・ 禁食の有無確認 9. 利用者に適合する調理の創意工夫に関すること【配食弁当】 ・ 嚥下機能や咀嚼機能の低下・重度化に合わせ嚥下調整食やきざみかたの工夫を行う。 ・ 部署内での嚥下調整食の技術向上指導・話し合い 10. 配食サービス対応に関わること ・ ボランティアへの配食弁当受け渡し ・ 利用予定変更に伴う配達表の調整 11. 各業務日誌への記入 ・ 衛生日誌、給食業務日誌 12. その他、給食調理に関すること
調理員 （洗浄・仕込み 補助・フロア調 理 担当）	1. 食品衛生の徹底及び中毒の防止に関すること ・ 大量調理マニュアルに基づいた調理器具等の消毒・衛生管理を徹底 ・ 健康管理を万全にし、個人衛生点検表や細菌検査等を実施する。 ・ 手洗いの励行 ・ 各衛生関連帳簿類への記入 ・ 更なる衛生知識の向上 2. 仕込み業務に関すること ・ 切りもの ・ 冷凍、乾物の計量（材料出し） 3. 調理業務に関すること ・ 調味料計量 ・ 水分ゼリー盛り付け 4. 食器洗浄に関わること 5. 厨房器具の管理保管に関すること ・ 調理用具の清潔、整理整頓 6. 配膳車消毒・整備に関すること 7. 厨房内清掃に関わること ・ 周り拭き（ジア消毒） ・ 床清掃（ジア消毒） 8. 食器の管理保管、整理整頓に関すること。 9. 食事の盛り付け及び配膳に関すること ・ 各食形態別に確認の上配膳 ・ 禁食の有無確認 10. 利用者の食生活の充実と楽しい食事の雰囲気づくりの工夫に関すること 11. 季節行事に関すること 12. 利用者との関わり・フロアとの連携 ・ 昼食作り（絆） ・ 味噌汁作り（ひまわり） ・ おやつ作りの計画と実施（各フロア/調理員主体） 13. その他、給食調理に関すること
管理課 施設管理	1. 施設設備の管理及び営繕に関すること ・ 各設備の作業点検を行う業者契約に関すること 見積書の依頼、内容検討、伺い 契約書の依頼、内容確認、取り交し伺い、取り交し ・ 各設備を業者が行う作業点検に関すること 日程の調整、施設内の周知、作業の実施、終了後の確認及び結果報告 ・ 各設備の自主点検に関すること 点検の実施、修理補修及び調整整備、結果内容の報告 ・ 施設整備に関すること 現状の確認、整備作業の実施、作業後の後片付け ・ その他の施設修理に関すること 現状の確認、点検調査及び部品の発注伺い、修理の実施、

職 名	業 務 内 容
	<p>修理が不可の時、業者依頼の伺い、日程調整、修理作業の実施、終了後の確認及び結果</p> <ol style="list-style-type: none"> 2. 施設内外の環境整備及び清掃美化に関すること 日程調整、施設内の周知、作業の実施、終了後の確認及び結果報告 3. 車両の運転業務及び運転の管理、指導に関すること 毎日朝礼で安全運転の情報及び周知の徹底、各車両の始業点検及び終了後の洗車、 車両の故障及び事故等の処理と報告の提出、運転日誌の記録 <ul style="list-style-type: none"> ・車両を車庫からの出し入れ等に関すること ・一ヶ月ごとに当番表の作成、関係者に配布、実施 ・送迎車両を運転等に関すること ・一週間ごとに当番表の作成、関係者に配布、事前に送迎ルートの確認、送迎の実施 4. 運転日誌の記録整備に関すること 毎日の車両を送迎等で使用した時に記録する 5. 車両の点検整備及び管理に関すること <ul style="list-style-type: none"> ・各車両を業者が行う作業点検及び修理等に関すること ・日程の調整、施設内の周知、作業の実施、終了後の確認及び結果報告 ・各車両の夏、冬時期タイヤ交換の及び修理等に関すること ・日程の調整、施設内の周知、作業の実施、終了後の確認及び結果報告 6. その他、利用者の支援及び送迎に関すること <ul style="list-style-type: none"> ・入居者及び利用者の受診、外出、外泊等に関すること ・送迎の依頼、車両及び運転者の調整、事前に送迎ルートの確認、送迎の実施、 運転日誌の記録 ・外出支援に関すること ・役場から依頼書が届く、車両及び運転者と送迎の調整、前日に在宅者へ事前連絡、 送迎の実施、運転日誌の記録、送迎の終了確認 7. 勤務表及び勤務職員に関すること 公休希望及び宿直の出来ない日の希望を取る、勤務表及び他事業所の宿直表の作成、 上司へ提出、関係部署及び他事業所へ配布 <ul style="list-style-type: none"> ・運転員兼介助員及び介助員等に関すること ・運転の事故防止及び作業等の指導と確認 ・朝会及びミーティング出席
運転員兼介助員	<ol style="list-style-type: none"> 1. 車両及び入居者及び利用者の受診、外出、外泊等に関すること 車庫より車両の出し入れ 送迎車両の始業点検及び準備、事前に送迎ルートの確認、送迎の実施、 運転日誌の記録、送迎の終了後の洗車 <ul style="list-style-type: none"> ・外出支援に関すること ・一週間の送迎表の確認、送迎車両の始業点検及び準備、事前に在宅者の送迎ルート の確認、送迎の実施、運転日誌の記録、送迎の終了確認 ・各車両の夏、冬時期タイヤ交換等に関すること ・日程調整後の作業の実施、終了後の確認及び結果報告 2. 施設内の清掃作業等に関すること 絆の廊下等を清掃作業、エアコン及び換気扇等の清掃、外回りの除草剤等の散布
介助員	<ol style="list-style-type: none"> 1. 施設内の洗濯及び清掃等に関すること 各部署から洗濯物が集まる、洗濯する、乾燥する、畳むで各部署に分ける、 各部署へ運ぶ、個々のタンスへ収納する 洗濯後破れ物及びその他の傷んだ物については補修する 洗濯物等に名前が付いていない物には付ける ミシンや手縫い等で台ふき及び雑巾等を作る 汚物室にある汚れた履物等の手洗いで洗濯する、干して乾燥する、各部署へ渡す 2. 食事に関すること なでしこ食堂の手伝いをする、食事介助以外の見守り、食後の後片付け、 テーブル及び床の清掃 ひまわり、あさがお、の食事後の食器片付け なでしこ、ひまわり、あさがお、のごみ集めとごみ捨て（毎日） 3. ボランティア及び実習者に関すること ボランティア来所時、事前に洗濯物及び清拭等の準備、たたみ作業、たたみ物の仕分け 終了後各部署へ運ぶ、個々のタンスへ収納

職名	業務内容
	実習者の来所時、清拭タオルの準備、清拭しぼり（毎日） 清拭タオルがない時、タオルの準備、タオルたたみをする 洗濯室及び洗濯機械等の掃除を行う 4. 実習者及び清掃員の指導に関すること タオルしぼりやタオルたたみの指導と確認 清掃員の清掃の仕方の指導と確認
清掃員	1. 清掃員の清掃に関すること 毎日、なでしこ、わまわり、あさがお、の床の清掃作業、作業終了後一部署の居室の床の清掃作業、作業終了後の後片付け、使用したモップを汚物室で洗濯、洗濯室に干す
事務リーダー	1. 部署職員の指導、研修に関すること ・業務に必要な知識・技術の指導・育成 ・必須研修のへ出席状況の把握。 ・新人職員1ヶ月、3ヶ月面接の実施。 ・人事考課の評価。 ・内部・外部の研修の参加及び復命書の作成。 2. 部署の職員の勤務の決定に関すること ・勤務表の作成。 ・時間外命令簿、勤務変更、年休簿の決裁。 3. 施設設備の管理及び営繕に関すること 4. 施設内外の清掃、美化に関すること 5. 部署の取りまとめ、報告・連絡・相談に関すること ・文書の配布と取りまとめ。 ・指摘事項の改善。 ・部署での検討要綱についての報告。 6. 苦情・意見について対応・指示・上司へ報告 7. 日常的な経理業務に関すること ・日々の入金処理 ・利用料の振替処理 ・医療費等の出金処理 ・フロア費の処理 ・小口現金の処理 ・GH食費の精算 ・納品書、請求書の突合チェック ・喫茶の収支確認 ・寄附金の処理 ・祝儀、香典の準備 8. 申請及び届出に関すること ・介護法及び各法律に基づく申請・届出に関すること ・補助金にかかわる申請・届出に関すること 9. 職員の服務に関すること ・職員の勤務・休暇・諸手当及び慶弔対応に関すること ・産休、育休、介護休業、療養休暇等に関すること ・労災事故に関すること ・職員の健康診断に関すること ・その他職員の処遇及び服務・福利厚生に関すること 10. その他 ・運営会議への参加。 ・人事考課の評価。 ・内部・外部の研修の参加及び復命書の作成。
施設事務員	1. 請求業務に関すること ・他事業実績チェック ・国保連へデータ伝送 ・法人減免・負担限度額証の確認 ・請求書・領収書作成 ・利用料口座請求依頼 ・請求付属資料作成 ・外部監査資料（稼働率関係）

職 名	業 務 内 容
	<ul style="list-style-type: none"> ・請求書発送作業 ・収入内訳作成 介護請求資料チェック 2. その他請求及び精算に関すること <ul style="list-style-type: none"> ○法人減免請求事務に関すること <ul style="list-style-type: none"> ・請求資料作成（法人取りまとめ） ・概算申請・申請作成、請求 ○配食サービス請求事務に関すること <ul style="list-style-type: none"> ・燕市、弥彦村請求書作成 ・システム実績入力 ・請求書・領収書作成 ・利用料口座請求依頼 ・請求書発送作業 ○外出支援請求事務に関すること <ul style="list-style-type: none"> ・弥彦村請求書作成 3. 施設の庶務全般に関すること <ul style="list-style-type: none"> ・窓口業務、庶務全般（電話、来客対応等） ・年賀状の手配、作成 ・利用者の送迎添乗、見守り ・職員の弁当発注 ・利用者の薬を医療機関に取りに行く ・採用者・退職者に伴う整備 ・採用・異動等掲示物作成 ・身分証明書の作成 ・ユニフォーム管理 ・稼働会議用資料作成 ・予定表作成、更新 ・私的契約利用請求 ・短期入所管理表作成 ・体験利用者食事代領収書発行 ・ショート入退所チェック（お渡し・お預かり） ・家族協力会会費領収書発行 4. 職員の出張及び旅費に関すること <ul style="list-style-type: none"> ・申込み ・チケット手配 ・参加費出金依頼 ・研修費、交通費一覧作成 ・事業報告作成 5. 文章の收受及び発送に関すること <ul style="list-style-type: none"> ・FAX・メールチェック・受付・振り分け・綴り 6. 一般物品の購入並びに物品管理に関すること <ul style="list-style-type: none"> ・月次消耗品発注（20日×切）・納品確認 ・ゴム印・名刺・封筒 ・お中元・お歳暮 ・年末年始品 ・在庫管理・物品整理 7. その他、他の担当に属さない業務に関すること
地域包括 社会福祉士	<ul style="list-style-type: none"> 1. 高齢者や家族に対する総合相談支援業務に関すること 2. 高齢者の権利擁護事業に関すること <ul style="list-style-type: none"> ・成年後見制度の活用、消費者被害の防止、虐待が疑われる事例の相談、認知症に関する啓発活動等 3. 包括的及び継続的ケアマネジメント支援事業に関すること <ul style="list-style-type: none"> ・介護支援専門員からの相談受理、ネットワーク構築の支援等 4. 指定介護予防業務に関すること 5. 多職種協同による地域包括支援ネットワークに関すること <ul style="list-style-type: none"> ・地域ケア会議の開催、地域の社会資源の把握等 6. 在宅高齢者の調査、把握等に関すること 7. センターの広報活動に関すること

職 名	業 務 内 容
	8. 弥彦村への活動報告、村からの調査依頼に関すること 9. 個別支援記録の整備に関すること 10. 実習生の受入及び指導教育に関すること 11. その他、ソーシャルワークに関すること
地域包括 保健師	1. 高齢者や家族に対する総合相談支援業務に関すること 2. 介護予防ケアマネジメント業務に関すること ・二次予防事業対象者の実態把握、介護予防ケアマネジメントの実施 3. 包括的及び継続的ケアマネジメント支援事業に関すること ・介護支援専門員からの相談受理、ネットワーク構築の支援等 4. 指定介護予防業務に関すること 5. 多職種協同による地域包括支援ネットワークに関すること ・地域ケア会議の実施、地域の社会資源の把握等 6. 在宅高齢者の調査、把握等に関すること 7. センターの広報活動に関すること 8. 個別支援記録の整備に関すること 9. 実習生の受入及び指導教育に関すること 10. 物品の請求及び保管管理に関すること 11. その他、ソーシャルワークに関すること
居宅支援事業所 リーダー (管理者)	1. 部署の職員の勤務に関すること ・勤務表の作成 ・時間外命令簿、勤務変更、年休簿の決済 2. 部署のケアマネジメントの質の向上に関すること ・運営ケア計画の作成 ・部署会議、事例検討会の開催 ・法令及び基準遵守の為の必要な指示・対応 3. 業務に関する把握・調整・対応 ・居宅介護支援依頼に係る調整、担当者の決定 ・認定調査の担当者決定 ・研修、会議参加者の調整 ・市町村への報告事項取りまとめ ・各種調査への対応 4. 起案、日誌、記録についての決済 5. 苦情及び意見についての対応・指示・上司へ報告 6. 施設整備の管理及び営繕に関すること ・防火管理及び自主検査チェック表等の確認 7. 施設内外の清掃、美化に関すること 8. 物品の請求及び保管管理に関すること 9. その他、部署の運営に関すること ・内部監査への対応 ・運営会議、稼働会議、他必要な会議への参加 10. 部署の取りまとめ、報告・連絡・相談に関すること ・文書の配布と取りまとめ。 ・指摘事項の改善。 ・部署での検討要綱についての報告。 11. 苦情・意見について対応・指示・上司へ報告
介護支援専門員 (居 宅)	1. 在宅要介護者の相談業務に関すること ・相談者の話を十分に聞き、受容し、相談内容を的確に把握 ・要介護認定や介護保険制度の説明 ・介護給付対象外の場合、適切な相談窓口への紹介 ・病院や施設等との連携、情報交換 ・行政や地域包括支援センターとの連携、情報交換 ・重要事項説明書の交付、居宅介護支援の契約 ・要支援認定者に対する介護予防支援の受託 ・介護保険関係書類の提出代行 ・高齢者福祉サービスの紹介、手続き及び申請書類提出代行 2. 要介護者の課題分析とサービスとニーズの把握に関すること ・包括的自立支援プログラムのアセスメントツールを活用し、アセスメントを実施 ・要支援認定者等の場合、基本チェックリスト等も活用し、アセスメントを実施

職 名	業 務 内 容
	<ul style="list-style-type: none"> 3. サービス担当者会議の主宰及び運営に関すること <ul style="list-style-type: none"> ・介護認定審査会資料や主治医意見書を用い、情報を整理 ・居宅サービス計画原案を作成 ・要支援認定者の場合、介護予防サービス・支援計画書原案を作成 ・会議の開催について利用者の同意を得る ・会議参加者、日時、時間、場所を調整 ・多様な専門的立場から議論し、目標の共有、役割の明確化が図れるよう会議の司会・進行を実施 ・会議録の作成 4. 居宅サービス計画とサービス提供の調整に関すること <ul style="list-style-type: none"> ・居宅サービス計画を作成し、利用者の同意を得、交付（要支援認定者も同様） ・居宅サービス計画をサービス提供事業所に交付（要支援認定者も同様） ・住宅改修が必要な利用者へ、改修の理由書作成 ・福祉用具購入・貸与を検討する場合は、福祉用具専門相談員へも意見を求める ・各サービスの介護計画が居宅サービス計画の目標に沿っているか確認 ・必要に応じたサービス利用日時の調整 ・サービス利用票及び別表を利用者へ確認、交付 5. 居宅サービス計画の継続的な管理と再評価に関すること <ul style="list-style-type: none"> ・最低月に1度は利用者宅を訪問し、モニタリングを実施 ・要支援認定者の場合、地域包括支援センターへ評価実施経過を報告 ・サービス担当者から情報を収集、情報交換 ・変化があった場合の再アセスメント実施 ・必要に応じ、居宅サービス計画を修正 6. 居宅サービス計画に関すること <ul style="list-style-type: none"> ・サービス事業所へ提供票及び別表を送付 ・事業所から送付された実績を確認し、給付管理業務を適正に実施 ・一連のケアマネジメント業務について記録、保管 ・個人情報保護の遵守 ・苦情、意見について受付対応、上司への報告 7. 市町村より委託を受けた認定調査に関すること <ul style="list-style-type: none"> ・市町村より依頼のあった認定調査を実施及び市町村へ提出 8. 保健・福祉・医療等の各種サービスの情報収集及び提供に関すること <ul style="list-style-type: none"> ・入退院時における情報提供及び収集 ・市町村や地域包括支援センターが開催する各種研修、会議への参加 ・他団体が開催する研修等への参加 ・障害福祉サービスや生活保護等の他制度の活用 ・フォーマルな社会資源及びインフォーマルな社会資源の把握・活用 9. 物品の請求及び保管管理に関すること
<p>介護支援専門員 （施設）</p> <p>*ケアプラン 担当職員含む</p>	<ul style="list-style-type: none"> 1. 要介護者の課題分析とニーズとケアの把握に関すること <ul style="list-style-type: none"> ・アセスメントツールに関して、当法人が採用している「センター方式シート」の内容を理解し、作成できる ・ご利用者が現在おかれている問題状況を把握し、ご利用者の希望や思いを尊重した生活全般の解決すべき課題（ニーズ）を導き出す事ができる ・ご利用者個々の生活領域（食事、排泄、入浴、移動、身だしなみ、大切な想い等）を理解し、ケアに反映できる 2. サービス担当者会議の主宰及び運営等に関すること <ul style="list-style-type: none"> ・ケアプランの新規作成・更新時、要介護認定更新・変更時にサービス担当者会議の開催と会議録の作成 ・ご本人、ご家族への会議参加要請 ・各職種間との情報の共有 3. 介護サービス計画に関すること <ul style="list-style-type: none"> ・介護サービス計画書に関して、当法人が採用している「ライフサポートワーク」の内容を理解し、作成できる ・尊厳の保持、自立した日常生活支援、生活機能の維持向上ができるような計画を作成できる ・導き出した生活全般の解決すべき課題（ニーズ）より、ご利用者の「意欲」や「可能性」を表現できる ・ご利用者の望む生活像を明らかにし、実現可能な「長期目標」と「短期目標」を立案できる

職 名	業 務 内 容
	<ul style="list-style-type: none"> 4. 介護サービス計画に応じたサービス提供の調整に関すること <ul style="list-style-type: none"> ・多様性のある生活サービスの提供ができる ・施設内だけではなく、ご利用者・ご家族がこれまで生活してきた場所を含めたサービスを提供できる 5. 介護サービス計画の継続的な管理と再評価に関すること <ul style="list-style-type: none"> ・介護サービス計画書全般に関して、期日管理ができる ・介護サービス計画の提供状況を確認する、介護経過サービス実践記録表の作成と管理、 ・介護サービス計画が当初の計画通りに達成されたのか、モニタリングできる ・モニタリングにより、ご利用者の生活が変化し、新たなニーズが発生していないか再評価できる 6. 介護支援サービスの記録の整備と保管管理に関すること <ul style="list-style-type: none"> ・介護サービス計画全般における記録の整備と2年間の保管義務 7. 市町村の委託を受けた認定調査に関すること <ul style="list-style-type: none"> ・全国一律の基準に基づき、公平公正で客観的かつ正確に行うことができる ・認定調査の方法や選択基準等を十分理解し、面接技術等の向上に努める ・認定調査に関連して知り得た個人の情報に関しての守秘義務の保持 8. 要介護認定の申請代行や認定期間の管理に関すること <ul style="list-style-type: none"> ・ご利用者・ご家族の依頼による、要介護認定の申請代行を行う ・要介護認定期間の期日管理
GHこいて ホーム長	<ul style="list-style-type: none"> 1. 所属職員を監督すること。 2. 関係機関との連絡、調整を行うこと。 3. 緊急時の対応を行うこと。 4. 適切に事業を実施できるように総括すること。 <ul style="list-style-type: none"> ・勤務表の作成を行う。 5. 相談・苦情を受けること。 6. 防火管理に関すること <ul style="list-style-type: none"> ・年3回の避難訓練の実施 ・日常の防火管理を行う。 ・防災機器の点検を行う。 ・消防署への連絡等を行う。 7. 利用者のケア方針の決定に関すること。 8. 実習生の受け入れ及び、指導に関すること。 9. ご利用者の預かり金等に関すること。 10. 部署の取りまとめ、報告・連絡・相談に関すること <ul style="list-style-type: none"> ・文書の配布と取りまとめ。 ・指摘事項の改善。 ・部署での検討要綱についての報告。 11. 苦情・意見について対応・指示・上司へ報告
GHこいて 計画作成担当者	<ul style="list-style-type: none"> 1. 利用者及び身元引受人又は、法定代理人の必要な相談に応じること。 2. 適切なサービスが提供されるよう、介護計画を策定し管理・評価を行うこと。 <ul style="list-style-type: none"> ・3ヶ月に一度、モニタリングを行い、ご利用者のニーズに合った介護計画を作成する。 3. 村からの委託を受けた認定調査に関すること。
GHこいて 生活相談員	<ul style="list-style-type: none"> 1. 介護支援専門員との連携をとること。 <ul style="list-style-type: none"> ・通所ご利用者の利用状況又は、様子の報告 2. ご利用者の預かり金等に関すること。 3. 請求業務に関すること。 4. 入居待機者の意向・状況の確認 <ul style="list-style-type: none"> ・年3回の入居判定会議を行う。 5. 毎月の居宅サービス計画のモニタリングに関すること。
GHこいて 介護職員	<ul style="list-style-type: none"> 1. ご利用者の日常生活の支援に関すること。 <ul style="list-style-type: none"> ・ご利用者と一緒に調理を行う（買い物、献立づくり、片付け）。 ・食品の衛生管理と食中毒の防止を行う。 ・台所の衛生管理を行う。 ・ご利用者と一緒に洗濯を行う（干し、たたみ）。 ・バイタル測定、配薬、配薬後の確認、軟膏塗布当を行う。 ・ご利用者の体調不良や事故発生時に看護師への連絡を行い必要な処置を行う。

職 名	業 務 内 容
	<ul style="list-style-type: none"> ・ご利用者の皮膚の状態等の健康管理を行う。 ・入浴の準備と入浴後の片付け、消毒を行う。 ・入浴時の衣服の着脱、洗身等の手伝いを行う。 ・就寝起床時の手伝い、様子観察、寝返りの手伝い、室温管理を行う。 ・トイレの手伝いを行う。 ・ご利用者と一緒に衣替えを行う。 2. 介護計画の実施・記録・評価に関すること。 <ul style="list-style-type: none"> ・ご利用者・ご家族の要望を聞き、介護計画の作成を行う。 ・介護計画に基づくカンファレンスとその記録の作成を行う。 ・介護計画のモニタリング・アセスメントを行う。 ・ご家族への介護計画の説明を行う。 3. 行事の企画・立案・実施に関すること。 <ul style="list-style-type: none"> ・行事の企画の立案と起案の作成、準備を行う。 ・ご家族や関係職種への連絡を行う。 ・行事实施後に、行事实施記録を作成を行う。 4. 清掃、汚物処理に関すること。 <ul style="list-style-type: none"> ・ご利用者と一緒に、居室の清掃を行う。 ・ポータブルトイレの消毒、清掃を行う。 ・パット類、消臭剤等の管理を行う。 5. 記録・業務日誌に関すること。 <ul style="list-style-type: none"> ・生活記録の作成と管理を行う。 ・業務日誌の作成管理を行う。 6. ご利用者の整容に関すること。 <ul style="list-style-type: none"> ・起床時や外出時等に、整髪のお手伝いを行う。 ・馴染みの利美容室に出かける手伝いを行う。 7. 外出・外泊時のお手伝いに関すること。 <ul style="list-style-type: none"> ・必要時、送迎のお手伝いを行う。 ・ご家族への連絡・調整を行う。 ・バイタル測定を行い健康状態の確認を行う。 8. デイサービスご利用者に関すること。 <ul style="list-style-type: none"> ・送迎を行う。 ・体調不良、怪我・急変時にご家族、関係機関に連絡を行う。 ・生活状況の記録を行う。 9. その他 <ul style="list-style-type: none"> ・フロア会議を行う。 ・週に一度、認知症ケア研修を行う。 ・ご利用者の会（きぼうの会）の開催の準備・記録を行う。 ・運営推進会議の準備、開催、会議録の作成を行う。 ・地域行事の参加を行う。 ・こいてたよりの作成、地域に回覧を行う。
小規模多機能 ホーム 主任	<p>指導・育成に関すること</p> <ol style="list-style-type: none"> 1. 職員の業務・介護に必要な知識・技術の指導・育成 2. 利用者の介護方針について決定する指導・助言・立案 3. 法人の方針を職員に伝達・実施に向けて取り組む指導・実施 <p>部署の運営、法人の運営に関すること</p> <ol style="list-style-type: none"> 4. 法人業務・運営に関すること <ul style="list-style-type: none"> ・法人事務局員としての業務及び事務局会議への出席 5. 利用者のケア方針決定及び指導に関すること 6. 看護、介護業務の総括に関すること 7. 介護サービス計画の総括的管理に関すること 8. 業務の改善、企画及び調査に関すること 9. 実習生の受入、連絡調整及び指導教育に関すること 10. 決済に関することの可否を判断 11. 他職種連携について必要な措置 12. 復命を受けた法人会議への参加 13. 施設長の補佐 14. 在宅支援課の事業運営の方針にかかわる意見・提案・立案 15. 苦情・意見についての対応・改善等の指示・対応

職名	業務内容
	<ul style="list-style-type: none"> 16. 在宅支援課の介護サービスの確認・支持・指示 17. 実地指導・集団指導の参加・現地対応・提出書類の作成及び作成指示 18. リーダーと介護方針・事業運営に関することの立案 19. 他部署との連携について必要な措置 20. 内部監査時の参加・現地対応・提出書類の作成及び作成指示 <ul style="list-style-type: none"> ・小規模多機能ホームの業務の総括に関すること ・勤務表・出勤簿の集計確認し関すること ・所属職員の指導・研修に関すること ・地域との交流に関すること ・関係機関との連絡調整を行うこと 21. 防火管理に関すること <ul style="list-style-type: none"> ・年3回の避難訓練の実施 ・日常の防火管理を行う 22. 運営推進会議に関すること 23. 外部評価に関すること
小規模多機能ホームリーダー計画作成者	<ul style="list-style-type: none"> 1. 職員に関すること <ul style="list-style-type: none"> ・業務に必要な知識・技術の指導・育成 2. 利用者のケア方針に関すること <ul style="list-style-type: none"> ・運営ケア計画の取りまとめと作成 3. 利用者の日常生活に関すること <ul style="list-style-type: none"> ・利用中または在宅生活の状態把握・困難事例の解決に向けての対応 4. 部署のケアの質(仕事の質)の向上に関すること <ul style="list-style-type: none"> ・フロア会議の開催・会議内容の作成 5. 部署職員の指導、研修に関すること <ul style="list-style-type: none"> ・1ヶ月、3ヶ月面接への参加 ・必須研修への出席状況の把握 6. 部署の職員の勤務に関すること <ul style="list-style-type: none"> ・勤務表の作成 ・時間外命令簿、勤務変更、年休簿の決裁 7. 業務計画の樹立に関すること <ul style="list-style-type: none"> ・運営ケア計画のとりまとめと作成 8. 行事の企画立案に関すること <ul style="list-style-type: none"> ・年間行事計画の実施状況の把握と起案書の決済。 9. 記録及び業務日誌の整備に関すること <ul style="list-style-type: none"> ・記録の決裁 10. 施設設備の管理及び営繕に関すること <ul style="list-style-type: none"> ・フロア全体の防火管理 11. 施設内外の清掃、美化に関すること 12. 実習生の受入及び指導教育に関すること 13. 物品の請求及び保管管理に関すること 14. その他、利用者の処遇に関すること <ul style="list-style-type: none"> ・運営会議への参加 ・人事考課の評価 ・内部・外部の研修の参加及び復命書の作成 15. 部署の取りまとめ、報告・連絡・相談に関すること <ul style="list-style-type: none"> ・文書の配布と取りまとめ ・指摘事項の改善 ・フロアでの検討要綱についての報告 16. 苦情・意見について対応・指示・上司に報告 17. 利用者及び身元引受人又は、法定代理人の必要な相談に応じること。適切なサービスが提供されるよう、介護計画を策定し管理・評価を行うこと。 <ul style="list-style-type: none"> ・ご利用者のニーズに合った介護計画を作成する。 ・介護手当等、オムツ券等、介護保険外のサービスに関すること 18. 保険者及び他事業者との連絡・調整に関すること
小規模多機能ホーム生活相談員	<ul style="list-style-type: none"> 1. 介護支援専門員との連携をとること。 <ul style="list-style-type: none"> ・通所ご利用者の利用状況又は、様子の報告 2. ご利用者の預かり金等に関すること。 3. 請求業務に関すること。

職名	業務内容
	4. 利用者の生活援助に関すること <ul style="list-style-type: none"> ・利用者及び家族の生活に関する意向を確認 ・新規利用開始に伴う受け入れ体制の整備 ・確認した意向の他職員への伝達 ・サービス担当者会議への参加と、家族への利用中の様子の伝達 5. 利用者の利用の調整に関すること <ul style="list-style-type: none"> ・利用希望とその理由の確認、調整 ・利用のための関係機関との連絡と調整 ・利用希望に合わせた月間予定の作成 6. 利用者のケア方針の決定に関すること
小規模多機能 ホーム 介護職員	1. ご利用者の日常生活の支援に関すること。 <ul style="list-style-type: none"> ・ご利用者と一緒に調理を行う（買い物、献立づくり、片付け）。 ・食品の衛生管理と食中毒の防止を行う。 ・台所の衛生管理を行う。 ・ご利用者と一緒に洗濯を行う（干し、たたみ）。 ・バイタル測定、配薬、配薬後の確認、軟膏塗布当を行う。 ・ご利用者の体調不良や事故発生時に看護師への連絡を行い必要な処置を行う。 ・ご利用者の皮膚の状態等の健康管理を行う。 ・入浴の準備と入浴後の片付け、消毒を行う。 ・入浴時の衣服の着脱、洗身等の手伝いを行う。 ・就寝起床時の手伝い、様子観察、寝返りの手伝い、室温管理を行う。 ・トイレの手伝いを行う。 ・ご利用者と一緒に衣替えを行う。 2. 介護計画の実施・記録・評価に関すること。 <ul style="list-style-type: none"> ・ご利用者・ご家族の要望を聞き、介護計画の作成を行う。 ・介護計画に基づくカンファレンスとその記録の作成を行う。 ・介護計画のモニタリング・アセスメントを行う。 ・ご家族への介護計画の説明を行う。 3. 行事の企画・立案・実施に関すること。 <ul style="list-style-type: none"> ・行事の企画の立案と起案の作成、準備を行う。 ・ご家族や関係職種への連絡を行う。 ・行事実施後に、行事実施記録を作成を行う。 4. 清掃、汚物処理に関すること。 <ul style="list-style-type: none"> ・ご利用者と一緒に、居室の清掃を行う。 ・ポータブルトイレの消毒、清掃を行う。 ・パット類、消臭剤等の管理を行う。 5. 記録・業務日誌に関すること。 <ul style="list-style-type: none"> ・生活記録の作成と管理を行う。 ・業務日誌の作成管理を行う。 6. ご利用者の整容に関すること。 <ul style="list-style-type: none"> ・起床時や外出時等に、整髪のお手伝いを行う。 ・馴染みの理美容室に出かける手伝いを行う。 7. 外出・外泊時のお手伝いに関すること。 <ul style="list-style-type: none"> ・必要時、送迎のお手伝いを行う。 ・ご家族への連絡・調整を行う。 ・バイタル測定を行い健康状態の確認を行う。 8. デイサービスご利用者に関すること。 <ul style="list-style-type: none"> ・送迎を行う。 ・体調不良、怪我・急変時にご家族、関係機関に連絡を行う。 ・生活状況の記録を行う。 9. その他 <ul style="list-style-type: none"> ・フロア会議を行う。 ・運営推進会議の準備、開催、会議録の作成を行う。 ・地域行事の参加を行う。 10. 利用者の（生活支援）ケア全般に関すること
小規模多機能 ホーム 看護職員	1. 医療に関すること <ul style="list-style-type: none"> ・医療行為全般の業務の遂行 ・利用者の状況に合わせた処置・他専門職への対応指示・助言

職 名	業 務 内 容
	<ul style="list-style-type: none"> ・ 利用者の急変時の対応・他専門職への対応指示・助言 ・ 医療機関への上申や受診の対応 2. 利用者の生活援助に関すること <ul style="list-style-type: none"> ・ 利用者の前日までの状況を確認し、介護業務に従事 ・ 他職種と利用者の状況について情報交換をし、日常生活支援全般に従事 ・ バイタルサインの確認、測定の実施及び記録、情報の伝達 ・ 食事で利用者本位・自立支援での援助を根幹として従事 ・ 食事に関して利用者に必要な自助具・食事形態・介護方法を専門職として提案・提供 ・ 排泄で利用者本位・自立支援での援助を根幹として従事 ・ 排泄に関して利用者に必要な自助具・使用物品・介護方法を専門職として提案・提供 ・ 入浴で利用者本位・自立支援での援助を根幹として従事 ・ 入浴に関して利用者に必要な自助具・入浴形態・介護方法を専門職として提案・提供 ・ 口腔ケアに関して利用者に必要な自助具・食事形態・介護方法を専門職として提案・提供 ・ 口腔ケアで利用者本位・自立支援での援助を根幹として従事 3. 介護サービス計画の実施・記録・評価に関すること <ul style="list-style-type: none"> ・ 本人・家族の意向確認及び居宅ケアプランとのサービス実施状況の整合性の確認 ・ 介護計画書のモニタリング、アセスメントの実施 4. 行事・レクリエーション活動・アクティビティ活動の企画・立案・実施に関すること <ul style="list-style-type: none"> ・ 行事の企画と起案書の作成及び必要物品の購入・借用 ・ 利用者・家族への連絡。ボランティア様の手配、受け入れ。 ・ 利用者の意向に沿った外出・レクリエーション活動・アクティビティ活動の実施 ・ 行事実施後の実施記録の作成及び実施状況を部署で総括 5. 記録及び業務日誌に関すること <ul style="list-style-type: none"> ・ 利用者・家族からの連絡について記録 ・ 利用者のサービス提供時の特記事項の状況・対応等について記録 ・ 利用者のサービス提供時の活動・日常生活に関する記録
小規模多機能 ホーム 調理員兼 介護職員	<ol style="list-style-type: none"> 1. 利用者の食事提供・調理業務に関すること 2. 利用者のお弁当作りに関すること 3. 施設内での調理業務に関すること 4. 食品衛生の徹底及び食中毒の防止に関すること 5. 食事の盛り付け及び配膳に関すること 6. 厨房機器の保管管理に関すること 7. 利用者に喜ばれる調理の創意工夫に関すること 8. その他の食事提供全般に関すること 9. 厨房内の清掃・衛生管理に関すること 10. 利用者の生活支援の補助的業務に関すること

7. 苦情解決制度について

桜井の里のサービス利用時やご来園時にお気づきの点やご要望、ご不満など施設への貴重なご意見を随時お受けしております。また、施設内掲示を行い皆様のお声にお応えしていくよう努力してまいります。

その方法として、ご意見や苦情を下記のいずれかの方法でお申し立ていただけます。

- ① 施設内にあるご意見箱、アンケート用紙（設置場所は次ページ参照）
- ② サービス利用時に職員に伝えます。
- ③ 苦情担当者に伝えます。
- ④ 第三者委員に伝えます。
- ⑤ 役場、新潟県国民健康保険連合会介護サービス相談室
- ⑥ 新潟県サービス運営適正委員会に申し立てる事ができます。

ご意見や苦情をいただきましたら、受付者はご意見・苦情受付簿に記入します。報告がなされた後、施設からの説明や改善への話し合いが必要になった場合には誠意を持って対応させていただきます。また、苦情の解決にあたって第三者委員の立会いを求めることもできます。

(1) 苦情解決担当者とその連絡先

苦情受付担当者	電話番号	職 種 ・ 氏 名	
桜井の里 苦情解決責任者	(0256) 94-3939	施 設 長	土屋 誠
特別養護老人ホーム 桜井の里 桜井の里・絆		生活相談員	高山 恵衣 桃井 駿
デイサービスセンター 桜井の里		生活相談員	大井 愛実
デイサービス やひこ	(0256) 94-1011	生活相談員	薄田 ひとみ
ケアプランセンター 桜井の里	(0256) 94-1010	介護支援 専門員	泉田 優香
グループホーム こいて	(0256) 94-1280	計画作成者	皆川 菜穂子
弥彦村地域包括 支援センター	(0256) 94-1030	社会福祉士	多賀 めぐみ
小規模多機能ホーム 「やひこの家」	(0256) 94-3566	生活相談員	鈴木 沙織
第三者委員	本多 孝志（弥彦村） 石塚 尚（弥彦村） 渡辺 一男（新潟市）		
新潟県国民保健連合会介護サービス相談室		025-285-3022	
新潟県福祉サービス適正委員会		025-281-5609	

(2) 苦情解決までの流れ

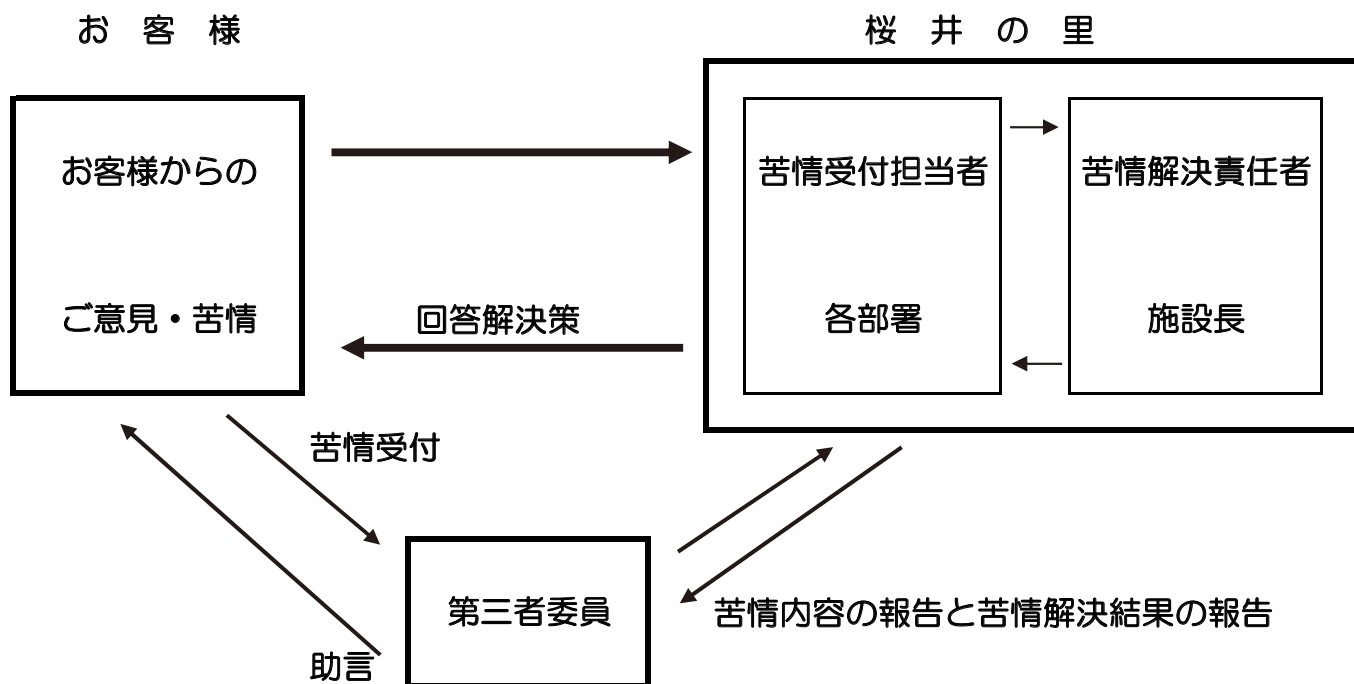

(3) ご意見箱設置箇所

1. 玄関前
2. デイサービスセンター桜井の里
3. デイサービスやひこ
4. 電話コーナー
5. 桜井西通り談話コーナー
6. 桜井東通り談話コーナー
7. ユニットフロア絆
8. グループホームこいて
9. 小規模多機能ホーム やひこの家
10. 地域生活支援施設 桜井の里・あかつか

1. 地域生活支援施設 桜井の里・あかつか 運営方針

(1) はじめに

地域生活支援施設桜井の里・あかつかは桜井の里福祉会として平成29年度に初めて新潟市で事業の運営をさせていただくこととなりました。平成30年度もまずは地域の皆様の信頼を得ることができるように、地域の活動に積極的に参加し、また施設にも気軽に訪れていただけるような、地域の一員としての活動をすすめていきます。

また、地域のニーズに応えながら、高齢者だけでなく、地域住民全ての方から、地域の中であって良かったと言ってもらえるような場所を目指していきます。

(2) 地域生活支援施設桜井の里・あかつかの基本理念

『地域で暮らす人の想いを大切にし、その想いを実現するための
パートナーとして共に暮らします。』

(3) 基本方針

- ① 私たちは、地域の一員として生活し、地域ニーズに対して一緒に考えながら地域の中であって良かったと言ってもらえる場所を目指します。
- ② 私たちは、地域で暮らす人の想いを大切にし、その想いに応えるためのかわりを実践していきます。
- ③ 私たちは、笑顔で気持ちの良い挨拶を心がけ、地域の方をはじめとして、関わる全ての方に信頼していただけるお付き合いをしていきます。

2. 目標と具体的取り組み

<小規模多機能ホーム桜井の里・あかつかの家の基本となる機能>

(1) 通い

- ① 固定した時間にとらわれるのではなく、ご本人の状態や、ご家族の状況に合わせてサービスの提供時間や方法を柔軟に変化させながら、在宅生活が続けられるようにご利用者、ご家族と共に取り組んでいきます。
- ② 登録定員29名の限られた方と丁寧にかかわることで、スタッフは利用者の変化に早めに気づくことができ、ご家族とのコミュニケーションも密に図ることができます。生活を総合的に支えます。

- ③ ご利用者の自宅での暮らしとご家族の状況、地域社会とのかかわりを把握したうえで、適切なサービス提供を通じて、そのかかわりの継続・構築・修復にむけてご利用者・ご家族と一緒に取り組んでいきます。

(2) 宿泊

- ① 馴染みの関係が作られ、通いの延長線上で利用することができます。通いからそのまま連続的につながった機能として活用していただけます。
- ② 通いと同じ、馴染みの場所、馴染みのスタッフが関わらせていただきます。

(3) 訪問

- ① 自宅で過ごしている時間でも、同じスタッフが訪問します。
- ② 利用者だけではなく、ご家族とのかかわりも大切にし、その日の状況に即応したサービスを提供します。

i. 重点目標

- ① 私たちは桜井の里・あかつかの家を利用される方の想いを大切にし、その想いの実現に向けてご利用者、ご家族と一緒に取り組んでいきます。
- ② 私たちは地域の一員として活動し、高齢者だけでなく、地域住民すべての方から、頼っていただけるような存在を目指します。
- ③ 私たちは生活の主体者はお利用者であることをしっかりと認識し、ご利用者の主体性を尊重しながら、暮らしのパートナーとしてかかわっていきます。

ii. 具体的取り組み

- ① ご利用者の会を開催し、ご本人が望む過ごし方ができるように一緒に取り組んでいきます。
- ② 訪問でのかかわりを重視し、ご自宅で生活が継続できるための柔軟な支援をご利用者、ご家族と共に考えていきます。
- ③ 地域の方との交流を大切にし、近隣にある小学校や保育園等とも連携しながら災害時などを含め、お互いに頼れる関係を築いていきます。

iii. 平成29年度の取り組み評価

- ① ご利用者の会を定期的で開催させていただきました。他にも毎月ご本人から個別でニーズを聞かせていただく場をつくり、本人が望む生活が送れるように努めてまいりました。
- ② 訪問ではご利用者の生活を支える為に様々なかかわりを行っております。安否確認からはじまり、三食のお食事のお届け。定期受診の送迎支援や透析通院の送迎支援。他にも買い物の送迎支援やご自宅の掃除やペットの世話まで。ご本人が在宅で生活をしていくために必要と思われる支援について行わせていただきました。
- ③ 赤塚小学校の校長先生や赤塚認定こども園の理事長に運営推進会議のメンバーとなっただき、相互連携についての話をすすめることができました。

<ケアプランセンター桜井の里・あかつか>

i. 重点目標

- ① 私たちは、ご利用者のご家族の気持ちをよくお聞きし、一緒に考え、信頼を得ながら、住み慣れた地域で自分らしく生活を送ることができるように関わらせていただきます。
- ② 私たちは、お一人おひとりが生活していく上で、必要な支援を適切に受けられることができるように、新潟市や地域包括支援センター・各事業所・医療機関等との連携を大切にしていきます。
- ③ 私たちは、地域の一員として、そこで暮らす方々との関係を大切にしながら、地域の課題について一緒に取り組んでいきます。

ii. 具体的取り組み

- ① ご利用者、ご家族の想いや望む生活をお聞きし、その人らしく生活できるように、地域との繋がりを継続できるように社会資源を活かしながら関わらせていただきます。
- ② 必要なニーズに応じて、適切にサポートできるように、日頃から関係機関や地域の社会資源、専門職団体等の情報収集と関係づくりを行っていきます。
- ③ 地域の方との関係性を大切にしながら、地域の方が気軽に立ち寄れる居場所づくりを行っていきます。また、地域住民のニーズの把握につとめ、一緒に地域課題について取り組んでいきます。

iii. 平成29年度の取り組み評価

- ① 訪問などでご本人・ご家族との関係性を築き、想いや意向を確認しながらその人らしい生活が続けられるように努力しました。
- ② 保険者、地域包括支援センター等、各機関との関係づくりを行いました。また研修等の参加により情報収集を行いました。
- ③ 地域の方が気軽に立ち寄れる居場所となるように回覧板などでお知らせし広く知っていただけるようにしました。

3. 健康管理・診療体制

【小規模多機能ホーム桜井の里・あかつかの家協力医療機関】

真田内科医院	新潟市西区赤塚稲場5010-1
--------	-----------------

4. 食事について

- 家庭と同じように、食材の準備から調理、盛付けや食器洗いなどご利用者と職員が一緒に行います。
- 季節が感じられるように旬の物を取り入れた、季節にふさわしい食事づくりをしていきます。
- ご利用者の好みや体の状態に合わせた食事を提供していきます。
- 近隣農家から野菜や米などを購入し、地産地消の取り組みをしていきます。

5. 地域活動について

① 基本的な考え方

- 地域生活支援施設桜井の里・あかつかは地域、ご近所の方々と日頃からのお付き合いを大切にしていきます。
- 法人の理念“施設は地域の共有の財産”であることを具体的な実践を持って地域との交流や地域の方々にとって必要とされる活動をします。
- 地域生活支援施設桜井の里・あかつかが地域の方々にとって身近な場所となるように、お越しいたきやすい環境と空間にします。

i. 重点目標

- ① 地域密着型の施設として、地域の方が気軽に訪れることができる環境をつくれます。
- ② 施設の機能を活用し、地域住民の交流の場を提供します。
- ③ 地域住民に対して、施設の専門性を活かした活動を行います。
- ④ 運営推進会議にて赤塚地区の地域ニーズについて協議し、地域生活支援施設桜井の里・あかつかができる地域貢献を検討していきます。

ii. 具体的取り組み

- ① 赤塚地区の自治会に加入し、地域の活動に参加します。
- ② 地域の方が訪れていただけるような行事を開催していきます。
- ③ 回覧板にてあかつか便りを配布し、施設で行う行事やイベントの案内をし、地域住民の方が気軽に参加し、楽しんでいただけるようにしていきます。
- ④ 近くにある赤塚小学校、赤塚保育園と交流をもち、相互に頼れる関係性を築いていきます。
- ⑤ 地域の方のニーズに答えられるよう、集会等の場所の提供や、お茶の間としての活用等、地域ニーズの掘り起こしをすすめていきます。

iii. 平成29年度の取り組み評価

- ① 赤塚地区の自治会に加入し、地域の集まりや活動にも参加しました。
- ② 地域の回覧板にあかつか便りをいれさせていただき、あかつかの家の活動の様子や行事の案内などもさせていただきました。
- ③ こども110番の家に登録し、赤塚小学校や赤塚認定こども園に通っている

子供がいつでも困ったときには頼っていただける体制を整えました。

- ④ケアプランセンター桜井の里・あかつかの地域の茶の間を赤塚地区の民生委員の会議の場として活用していただきました。

6. 運営推進会議

- ・地域密着型サービスにおいて義務づけられている運営推進会議を設置し、提供しているサービスの内容を明らかにし、地域に開かれたサービスにするために2ヶ月毎に開催します。

出席者：利用者代表者・ご家族代表者・地域住民の代表者・小規模多機能型居宅介護事業所について知見を有する者・地域包括支援センター職員・新潟市担当者・管理者等の小規模多機能ホーム桜井の里・あかつかの家職員

今年度開催予定月：5月・7月・9月・11月・1月・3月

7. 非常災害対策

(1) 考え方

災害発生時、職員が冷静沈着に行動できるように心構えを持ち、日々の訓練を行い、ご利用者が安心して生活できるように職員が一丸となって努力します。

(2) 災害時行動マニュアル

各災害に関して管理者が不在の際には当日勤務職員が状況判断し、避難等を行うこととする。またその判断に関しては管理者がすべて責任を負うものとする。避難誘導が必要と見込まれる際には出来る限り日中避難することを周知する。

- ① 火災が発生した場合、初期消火と同時にご利用者の安全確保を図り、非常口より迅速に避難して頂く。各消防機関及び緊急連絡網を使用して、速やかに応援要請をかける。
- ② 地震災害時、近隣区域が震度5以上の場合は、各々の判断で施設へ集合することを義務づけます。
- ③ 落雷災害時、近隣職員が園内状況を確認して、連絡が取れる職員から順次連絡を入れて施設へ来るようにします。
- ④ 自然災害時（風水害等）は、**避難準備情報の発令により施設マニュアルに沿って行動を開始する。**施設に来れる職員は、自発的に施設へ来るようにします。
- ⑤ 雪災害時、積雪が一晩に1mになったら夜勤職員から職員へ連絡を入れ、施設内の非常口の確保及び、緊急時の車両等、通路確保を行なうため職員は施設へ来て作業をします。

(3) 消防計画及び避難訓練

- ① 職員の防災基礎知識・防災器具等の取り扱いについて、防災教育を行い、常に防災意識を高め、日々努力し、ご利用者が安全に生活できるように努めま

す。

- ② 職員による緊急連絡網・非常口の安全な避難方法の習得・火災発生時の総合避難訓練等を実施して、施設内の防災に努めます。
- ③ 避難訓練時には、地域の方々から参加して頂けるように相互連携を図っていきます。
- ④ 地域的に想定される、自然災害（地震、風害、水害）に対する行動マニュアルを制備し、各災害に応じて避難訓練を実践し、防災意識と行動を身に付けて行きます。

（４）緊急連絡体制

- ① 発見者から連絡網で受けた職員は、内容を正確に把握した後、迅速に次の職員へ連絡して行動します。また、自動通報の緊急連絡網に地域住民の方々にも加入して頂き、協力体制を整え行動します。
- ② 緊急メール配信体制をとり、職員が迅速に対応できる体制をとっています。

（５）災報知機及びスプリンクラー設備

- ① 自主点検を行い設備の機能保持に努め、万全を図っていきます。
- ② 日常的に施設内の設備、非常口・通路等の自主点検を行い、ご利用者の避難確保に努め、万全を図っていきます。

（６）非常災害時の備蓄について

- ① 非常食については、随時備蓄していきます。
- ② ガソリンは半分になったら給油を義務付け、日頃から備えます。
- ③ 非常発電の軽油については、常に満タンとします。

（７）平成30年度地域生活支援施設桜井の里・あかつか防災訓練計画

実施月	想定災害	ねらい	内 容	対象者
4月		防災教育	災害時連絡表の見直し・作成 新採用職員の防災設備研修	全職員
5月	緊急連絡	非常連絡体制の 確立	緊急連絡網による模擬訓練	職員
6月	救急救命	救急救命に ついて研修	救急法の習得訓練 AED 使用訓練	職員
7月	夜間想定 出火	総合避難訓練 消火訓練	夜間火災発生時にとるべき標準 動作の習得 消火器の使い方	利用者 職員

8月	行方不明者 捜索訓練	行方不明者 の捜索	日中帯の捜索時での、行動・伝 達・保護訓練	職員
9月	地震発生 震度5以上	総合避難訓練	地震発生時にとるべき標準動作 の習得 備蓄品の運搬確保	職員
10月	夜間想定 出火	火災時通報訓練	発見から通報・連絡等の初動動 作口頭訓練、シュミレーション	職員
11月	夜間想定 出火	総合避難訓練 (消防署検証) 消火訓練	夜間火災発生時にとるべき標準 動作の習得 消防署による検証 消火器の使い方	利用者 職員
12月	行方不明者 捜索訓練	行方不明者 の捜索	夜間帯の捜索時での、行動・伝 達・保護訓練	職員
1月	災害想定	災害時について 研修	災害時の手順、マニュアルの確 認 担架等による搬送訓練	職員
2月	風水害想定	風水害時 の避難訓練	事業所地域で想定される風水害 発生時にとるべき標準動作の習 得	職員
3月	夜間想定 出火	火災時通報訓練	発見から通報・連絡等の初動動 作口頭訓練、シュミレーション	職員

7. 苦情解決制度について

地域生活支援施設桜井の里・あかつかのサービス利用時やご来園時にお気づきの点やご要望、ご不満など施設への貴重なご意見を随時お受けしております。また、施設内掲示を行い皆様のお声にお応えしていくよう努力してまいります。

その方法として、ご意見や苦情を下記のいずれかの方法でお申し立ていただけます。

- ① 施設内にあるご意見箱、アンケート用紙
- ② サービス利用時に職員に伝えます。
- ③ 苦情担当者に伝えます。
- ④ 第三者委員に伝えます。
- ⑤ 行政、新潟県国民健康保険連合会介護サービス相談室
- ⑥ 新潟県サービス運営適正委員会に申し立てる事ができます。

ご意見や苦情をいただきましたら、受付者はご意見・苦情受付簿に記入します。報告がなされた後、施設からの説明や改善への話し合いが必要になった場合には誠意を持って対応させていただきます。また、苦情の解決にあたって第三者委員の立会いを求めることもできます。

(1) 苦情解決担当者とその連絡先

施設名	電話番号	職名	氏名
地域生活支援施設 桜井の里・あかつか 苦情解決総括責任者	025-264-3555	小規模多機能ホーム 桜井の里・あかつかの家 管理者	小林 豊
小規模多機能ホーム 桜井の里・あかつかの家 苦情解決責任者	025-264-3555	小規模多機能ホーム 桜井の里・あかつかの家 管理者	小林 豊
ケアプランセンター 桜井の里・あかつか 苦情解決責任者	025-264-3222	ケアプランセンター 桜井の里・あかつか 管理者	田畑 祥敬

(2) 意見及び苦情解決の流れ

