

平成27年度
社会福祉法人 桜井の里福祉会

事業報告書



特別養護老人ホーム桜井の里



特別養護老人ホーム分水の里



生きがい広場地蔵堂



高齢者総合生活支援施設はな広場



地域生活支援施設つどい



「もうひとつの わが家づくり」



1. 法人事業概要・組織図、沿革	P 1
2. 理事会の開催状況	P 3
3. 評議員会の開催状況	P 5
4. 監事監査と監査法人による 巡回監査について	P 6
5. 内部監査の実施状況について	P 7
6. 法人本部体制	P 8
7. 法人の委員会の組織状況	P 9
8. 法人の諸行事全体概要	P 10
9. 法人内部・外部研修の開催・参加状況	P 13
10. 関係する外部機関 ・団体との交流の状況	P 15
11. 三法人・行政や県外の法人 ・企業との連携・協力体制	P 17
12. 法定研修の実施状況	P 20
13. 職員採用活動状況	P 21
14. 本部の取組目標	P 23
15. 広報誌等情報の公開状況	P 24
16. 決算状況	P 27

ご利用者の写真等掲載する際には、
ご理解をいただいております。

法人の事業概要・組織図

県央地区
弥彦村・燕市内にて
4つの拠点
41事業
を展開

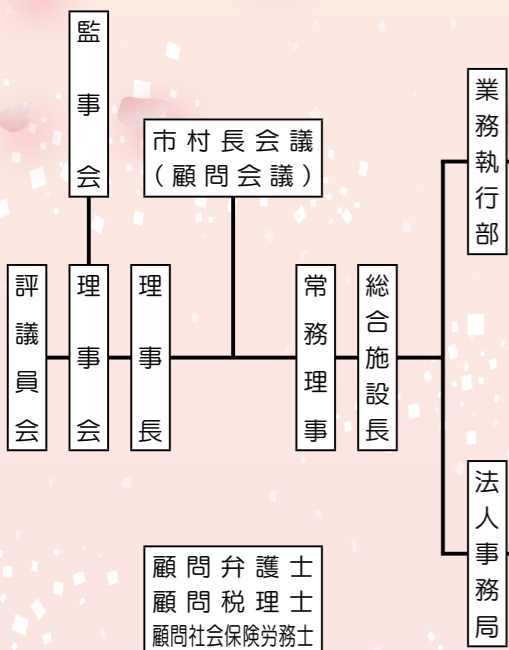

特別養護老人ホーム 桜井の里 (利用定員)

(従来型50名)

特別養護老人ホーム 桜井の里・絆 (全個室ユニット型20名)
 短期入所生活介護事業 桜井の里 (20名)
 デイサービスセンター 桜井の里 (30名)
 デイサービス やひこ (25名)
 グループホーム こいて 入所定員(9名) / デイ(3名)
 ケアプランセンター 桜井の里
 弥彦村地域包括支援センター
 弥彦村介護予防支援事業 / 弥彦村認知症総合支援事業
 弥彦村医療・介護連携推進事業 / 外出支援サービス事業
 桜井の里配食サービス事業
 通所型介護予防事業・機能訓練事業

特別養護老人ホーム 分水の里 (利用定員)

(50名)

短期入所生活介護事業 分水の里 (20名)
 デイサービスセンター 分水の里 さくら (30名)
 障害福祉サービス事業 分水の里
 分水の里配食サービス事業
 通所型介護予防事業・機能訓練事業

分水健康福祉プラザ
 デイサービスセンター 分水の里 もみじ (35名)
 訪問看護ステーション・桜井
 ケアプランセンター 分水の里
 燕市分水地区地域包括支援センター
 燕市介護予防支援事業 / 燕市認知症総合支援事業
 生活支援ハウス 分水こども (10名)

高齢者総合生活支援施設 はな広場 (利用定員)

地域密着ユニット型介護福祉施設 はな広場・しまかみ (29名)
 小規模多機能ホーム はな広場・よこたの家 (29名)
 ※登録定員

生きがい広場 地蔵堂 (利用定員)

生きがい広場地蔵堂・デイサービス (35名)
 生きがい広場地蔵堂・地域の茶の間
 生きがい広場地蔵堂・シニアハウス (14名)
 (住宅型有料老人ホーム)

認知症グループホーム (利用定員)

グループホーム 我が家 ... 入所定員(18名) / デイ(6名)
 グループホーム 緑 入所定員(18名) / デイ(6名)

地域生活支援施設 つどい (利用定員)

グループホーム つどいの家・桜町 ... 入所定員(18名) / デイ(6名)
 小規模多機能ホーム つどいの家 (29名)
 さくらまちカフェ (常設型認知症カフェ) ※登録定員

弥彦村・燕市は県内屈指の観光地として知られ、自然と歴史情緒に溢れる癒しの環境が広がります



県下No.1の初詣参拝客数を誇る、越後一の宮、弥彦神社



日本桜の名所100選の地、大河津分水で行われる「おいらん道中」



大河津分水界隈を華やかに彩る桜並木



紅葉の名所弥彦もみじ谷公園



職人の街燕、洋食器の生産は世界的なシェア

法人の沿革

H6. 4 特別養護老人ホーム 桜井の里 開所

(利用定員 長期入所50名：短期入所20名)
 弥彦村デイサービスセンター 事業開始
 (定員15名 現在はデイサービスセンター桜井の里30名)
 弥彦村在宅介護支援センター 事業開始

H10. 10 弥彦村在宅老人配食サービス 事業開始 (※現在は桜井の里配食サービス事業)
 サテライトデイサービス 事業開始 (※現在はデイサービスやひこへ移管)

H11. 10 特別養護老人ホーム 分水の里 開所

(利用定員 長期入所50名：短期入所20名：通所介護25名)
 分水町在宅介護支援センター 事業開始

H12. 4 デイサービスセンター 分水の里 もみじ (定員20名) 開所
 分水町高齢者生きがい生活活動支援 事業開始

H15. 4 高齢者総合生活支援センター 開所
 障害福祉サービス事業 事業開始 (分水の里)

H17. 2 デイサービスやひこ (定員25名) 開所
 分水町生活支援ハウス 分水こども (業務委託：定員10名) 開所

6 グループホーム 我が家 (定員2ユニット18名) 開所
 8 グループホーム こいて (定員1ユニット9名) 運営委託開始

H18. 4 グループホーム こいて (定員1ユニット9名、通所介護：定員3名) 事業開始
 弥彦村在宅介護支援センター 事業廃止
 弥彦村地域包括支援センター、燕市分水地区地域包括支援センター 事業開始

H18. 10 生きがい広場 地蔵堂 開所

(通所介護、介護予防通所介護、生きがい活動支援通所事業、
 高齢者・障がい者用の複合住宅各事業、燕市通所型介護予防事業・
 機能訓練事業受託)

H20. 4 グループホーム 緑 (定員2ユニット18名) 事業開始
 弥彦村通所型介護予防事業・機能訓練事業 受託開始

6 グループホーム 我が家 通所介護 (定員3名) 事業開始

H22. 3 特別養護老人ホーム桜井の里 全個室ユニット型20名増床

燕市在宅介護支援センター事業廃止
 H23. 4 グループホーム緑 通所介護 (定員3名) 事業開始

H23. 9 高齢者総合生活支援施設 はな広場 開所

地域密着ユニット型介護福祉施設 はな広場・しまかみ (定員29名)
 小規模多機能ホーム はな広場・よこたの家 (登録定員26名)

H25. 4 生きがい広場地蔵堂・シニアハウス (住宅型有料老人ホーム)
 事業開始 (複合住宅を事業廃止し設置)

H26. 4 燕市認知症施策総合推進事業 受託開始 (※翌年より名称変更)

H27. 3 地域生活支援施設 つどい 開所

グループホーム つどいの家・桜町 (定員2ユニット18名)
 小規模多機能ホーム つどいの家 (登録定員29名)
 認知症カフェ (誰でもカフェ)

H27. 4 燕市分水地区在宅老人配食サービス事業開始 (※現在は分水の里配食サービス事業)

H28. 4 分水健康福祉プラザ開所 (旧燕市分水町健康福祉センターを譲渡、名称変更)

訪問看護ステーション・桜井 開所
 弥彦村と燕市で介護予防支援事業と認知症総合支援事業、
 弥彦村では、医療・介護連携推進事業を受託開始

職員DATAあらかると
(平成28年5月末時点の在籍ベース)

職員数403名

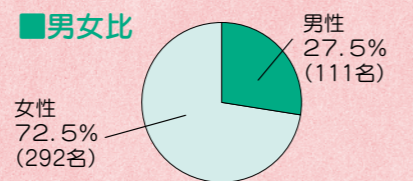

■平均年齢
 平均年齢40.7歳

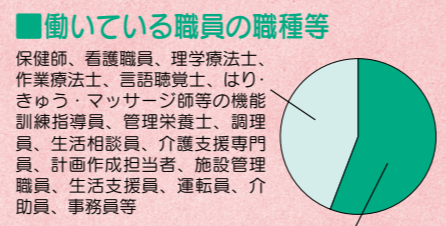

55.8%が介護職員 (225名)

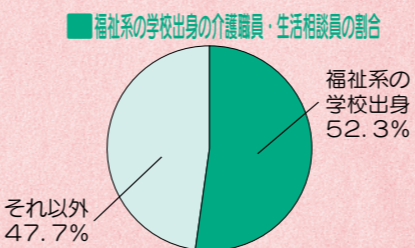

それ以外 47.7%

■福祉・医療分野の主だった資格取得、研修受講状況 (単位=人。1人で複数資格取得も有)

介護福祉士	保健師	看護師(准看護師含む)	理学療法士	作業療法士	言語聴覚士	認知症介護実務者研修	認知症介護管理者研修	喀痰吸引等研修
198	2	37	10	4	1	60	11	29
はり・きゅう・マッサージ師	管理栄養士	社会福祉士	精神保健福祉士	介護支援専門員	認知症介護指導者研修	認知症介護リーダー研修	小規模多機能居宅介護計画作成担当者研修	喀痰吸引等指導者講習
1	9	45	4	77 (うち、主任介護指導者11)	8	13	9	11

2. 理事会の開催状況

開催年月日	出席理事数	欠席理事数	出席監事数	議題(報告)	会場
第一回 H27.4.1	7人	なし	2名	社会福祉法人桜井の里福祉会 理事長の互選について 社会福祉法人桜井の里福祉会 理事長職務代理者の指名について 社会福祉法人桜井の里福祉会 代表監事の指名について 社会福祉法人桜井の里福祉会 常務理事の選任について 社会福祉法人桜井の里福祉会 定款の変更について 小規模多機能ホームつとむの家の登録定員の変更について 平成26年度 社会福祉法人桜井の里福祉会 事業報告について ～各拠点ごと～ 平成26年度 社会福祉法人桜井の里福祉会 決算について 1) 各拠点ごと 2) 監査結果報告、会計閉鎖 予備費の流用について 評議員の辞任について 評議員の選任について	桜井の里
第二回 H27.5.28	7人	なし	2名	社会福祉法人桜井の里福祉会 新規事業の概要について 社会福祉法人桜井の里福祉会 土地の取得について 社会福祉法人桜井の里福祉会 経理規程の一部改正について 平成27年度 社会福祉法人桜井の里福祉会 第1次補正予算について 特別養護老人ホーム桜井の里 利用者送迎車輛の入れ札について 特別養護老人ホーム桜井の里 利用者送迎車輛の入れ札参加業者の決定について 旧燕工業高校跡地活用事業への事業者公募プロポーザルへの参加について 県の指導監査、実地指導の結果について 弥彦村からの土地取得の契約日の変更について 社会福祉法人桜井の里福祉会 定款の変更について 訪問看護事業の開始について (仮称) 弥彦村小規模多機能型居宅介護施設 建設整備事業の事業計画概要について 燕市分水保健福祉センター等の譲渡について 燕市分水保健福祉センター等の事業計画について 特定個人情報取扱規程の制定について 経理規程の一部改正について 就業規則の一部改正について パートタイム職員就業規則の一部改正について 給与規程の一部改正について 平成27年度 社会福祉法人桜井の里福祉会 第2次補正予算について 特別養護老人ホーム桜井の里 ベッド等一式の入れ札について 特別養護老人ホーム桜井の里 ベッド等一式の入れ札参加業者の決定について 特別養護老人ホーム分水の里 地下ビット配管入替工事の入れ札について 特別養護老人ホーム分水の里 地下ビット配管入替工事の入れ札参加業者の決定について (仮称) 弥彦村小規模多機能型居宅介護施設 建設整備事業 基本設計業務委託について	桜井の里
第三回 H27.10.2	7人	なし	なし		桜井の里
第四回 H27.10.2	7人	なし	なし		桜井の里
第五回 H27.11.19	7人	なし	なし		桜井の里
第六回 H28.2.5	7人	なし	なし		桜井の里

開催年月日	出席理事数	欠席理事数	出席監事数	議題(報告)	会場
第七回 H28.3.29	7人	なし	2人	組織図・法人本部体制の一部改正について 経理規程の一部改正について 公印管理規則の一部改正について 給与規程の一部改正について テイクサービスセンター分水の里もみじの利用定員の変更について 新規事業の事業計画及び予算について 1) 訪問看護ステーション・桜井の事業計画及び予算 2) 平成28年度(仮称) 弥彦村小規模多機能型居宅介護施設 建設整備次事業 特別会計予算及び資金計画 3) 燕市分水保健福祉センター譲渡後の施設名称及び事業計画及び予算 4) 弥彦村からの委託事業の事業計画及び予算 平成27年度 第3次補正予算について 平成28年度 運営ケア計画について ～拠点ごと～ 平成28年度 予算について ～拠点ごと～	桜井の里

3. 評議員会の開催状況

開催年月日	出席評議員数	欠席評議員数	出席監事数	議題(報告)	会場
第一回 H27.5.28	14人	1人	2名	社会福祉法人桜井の里福祉社会 定款の変更について 小規模多機能ホームつとむの家の 登録定員の変更について 平成26年度 社会福祉法人桜井の里福祉社会 事業報告について ~各拠点ごと~ 平成26年度 社会福祉法人桜井の里福祉社会 決算について 1) 各拠点ごと 2) 監査結果報告、会計閉鎖 予備費の流用について	桜井の里
第二回 H27.10.2	15人	なし	なし	社会福祉法人桜井の里福祉社会 新規事業の概要について 社会福祉法人桜井の里福祉社会 土地の取得について 社会福祉法人桜井の里福祉社会 経理規程の一部改正について 平成27年度 社会福祉法人桜井の里福祉社会 第1次補正予算について 特別養護老人ホーム桜井の里 利用者送迎車輛の入れについて 特別養護老人ホーム桜井の里 利用者送迎車輛の入れ参加者の決定について 旧燕工業高校跡地活用事業への事業者公募プログラムへの参加について 県の指導監督、実地指導の結果について 弥彦村からの土地取得の契約日の変更について 社会福祉法人桜井の里福祉社会 定款の変更について 訪問看護事業の開始について (仮称) 弥彦村小規模多機能型居宅介護施設 建設整備事業の事業計画概要について 燕市分水保健福祉センター等の譲渡について 燕市分水保健福祉センター等の事業計画について 特定個人情報取扱規程の制定について 経理規程の一部改正について 就業規則の一部改正について パートタイム職員の就業規則の一部改正について 給与規程の一部改正について 平成27年度 社会福祉法人桜井の里福祉社会 第2次補正予算について 特別養護老人ホーム桜井の里 ベッド等一式の入れについて 特別養護老人ホーム桜井の里 ベッド等一式の入れ参加者の決定について 特別養護老人ホーム分水の里 地下ビット配管入替工事の入れについて 特別養護老人ホーム分水の里 地下ビット配管入替工事の入れ参加者の決定について (仮称) 弥彦村小規模多機能型居宅介護施設 建設整備事業 基本設計業務委託について 組織図・法人本部体制の一部改正について 経理規程の一部改正について 公印管理規則の一部改正について 給与規程の一部改正について 給与規程の一部改正について サービスセンター分水の里もみじの利用定員の変更について 新規事業の事業計画及び予算について 1) 訪問看護ステーション・桜井の事業計画及び予算 2) 平成28年度(仮称) 弥彦村小規模多機能型居宅介護施設 建設整備事業 特別会計予算及び資金計画 3) 燕市分水保健福祉センター 譲渡後の施設名称及び事業計画及び予算 4) 弥彦村からの委託事業の事業計画及び予算 平成27年度 第3次補正予算について 平成28年度 運営ケア計画について ~拠点ごと~ 平成28年度 予算について ~拠点ごと~	桜井の里
第三回 H27.11.19	15人	なし	なし		桜井の里
第四回 H28.2.5	15人	なし	なし		桜井の里
第五回 H28.3.29	14人	1人	2人		桜井の里

4. 監事監査と監査法人による巡回監査について

(1) 監事による監査

回数	実施年月日	監査対象	備考
1回	平成27年4月9日	平成27年1月分、2月分 本部会計並びに各事業会計について	監事 2名 理事長
2回	平成27年5月21日	平成27年3月分及び平成26年度決算 本部会計並びに各事業会計について	監事 2名 理事長
3回	平成27年8月18日	平成27年4月分、5月分、6月分 本部会計並びに各事業会計について	監事 2名 理事長
4回	平成27年10月28日	平成27年7月分、8月分 本部会計並びに各事業会計について	監事 2名 理事長
5回	平成27年12月9日	平成27年9月分、10月分 本部会計並びに各事業会計について	監事 2名 理事長
6回	平成28年2月12日	平成27年11月分、12月分 本部会計並びに各事業会計について	監事 2名 理事長
7回	平成28年4月8日	平成28年1月分、2月分 本部会計並びに各事業会計について	監事 2名 理事長
8回	平成28年5月18日	平成28年3月分及び平成27年度決算 本部会計並びに各事業会計について	監事 2名 理事長

(2) 監査法人(税理士法人さくら総合会計)による巡回監査

回数	実施年月日	監査対象
1回	平成27年3月25日	平成27年1月、2月分本部会計並びに各事業会計
2回	平成27年5月14日	平成27年3月分本部会計並びに各事業会計 並びに平成26年度決算
3回	平成27年7月30日	平成27年4月、5月、6月分本部会計並びに各事業会計
4回	平成27年10月13日	平成27年7月、8月分本部会計並びに各事業会計
5回	平成27年12月2日	平成27年9月、10月分本部会計並びに各事業会計
6回	平成27年1月28日	平成27年11月、12月分本部会計並びに各事業会計
7回	平成28年3月28日	平成28年1月、2月分本部会計並びに各事業会計
8回	平成28年5月12日	平成28年3月分本部会計並びに各事業会計 並びに平成27年度決算

5. 内部監査の実施状況について(H27年度)

1. 異動等の効率、現場の雰囲気を考え、施設ごとの括りとする → 多少の前後、前倒しあり。1事業50分間を目安
2. 下記は対象事業所、監査実施対応、被監査側等のスケジュール。人選等については調整
3. **今後監査時の書類は「老人福祉法」、「介護保険法」と毎年交互に適用(今回は前者、DSは介護保険法で可)。また、相互の事業の責任者が確認する**
4. スケジュール・・・1) 監査資料提出・・・監査1週間前までに、監査を受ける側＝被監査側が監査実施担当へ資料を1部(原本として使用)提出
2) 監査資料に加え、**前年度の監査報告書(指摘・改善点・取組み報告)**も提出
(順不同敬称略)

対象・時間・担当等	広場関係		7/13(月)		桜井		7/14(火)		分水		7/16(木)		3GH+本部		7/17(金)	
	部署名	監査実施担当	被監査側担当	ケアプラン	部署名	監査実施担当	被監査側担当	ケアプラン	部署名	監査実施担当	被監査側担当	部署名	監査実施担当	被監査側担当	部署名	監査実施担当
1 9:30	生かがい広場地蔵堂・はな広場・つどいの家 ※ 委員は生かがい広場	永井・井木	羽入・中島	ケアプラン	志田・田畑	斎藤・泉田	ケアプラン	ケアプラン	齋藤・泉田	小林・小野	鷹尾・土田	本部	羽入・笹川	平沢・前山・野口		
2 10:00				地域包括	佐藤(正)・河上	小林・小熊	地域包括	地域包括	小林・小熊	佐藤(正)・河上						
3 10:30	生かがい広場地蔵堂DS	海津・坂井・山田	宮島・白倉	経理	笹川・小川	永井・井木	経理	経理	羽入・橋本	笹川・小川	GH我が家	GH我が家	山田・金田	古川原・渡辺(幸)		
4 11:30	はな広場・よこたの家	樋口・山崎・加勢	太田・関	特養	小林・田村	渡辺・桃井・本田	特養	特養	小林(清)・桃井・本田	片山・大原・小越・涌井	GH縁	GH縁	多賀・太田	成田・渡邊(香)		
(昼食・休憩)																
5 13:30	はな広場・しまかみ	片山(達)・片山(賢)	小林・田村	Dやひこ	坂井・山田	村上・浅妻	DSさくら	DSさくら	小杉・池上	坂井・佐藤・本田	GHこいて	GHこいて	内山・小谷松	多賀・太田		
6 14:30	つどいの家	太田・関	山崎・平本	DS桜井の里	青木・勝沼	海津・本間	DSもみじ	DSもみじ	村上・本間	石塚・加勢	つどいの家・桜町	つどいの家・桜町	内山・古川原	山田・金田		
7 15:30																
8 16:30																

6. 法人本部体制

A. 法人本部事務局

- ① 理事長
- ② 常務理事
- ③ 事務局会議主幹
- ④ 事務局長
- ⑤ 事務局員

法人代表

法人全体総括

会議等主幹、法人サービス向上委員会

会議等準備、広報委員会

各拠点から選出。職場風土向上委員会、

人事考課委員会、システム運用担当、

研修委員会、三法人連携

※基本的には全て責任者、担当者あり

B. 法人本部事務 (平成27年度)

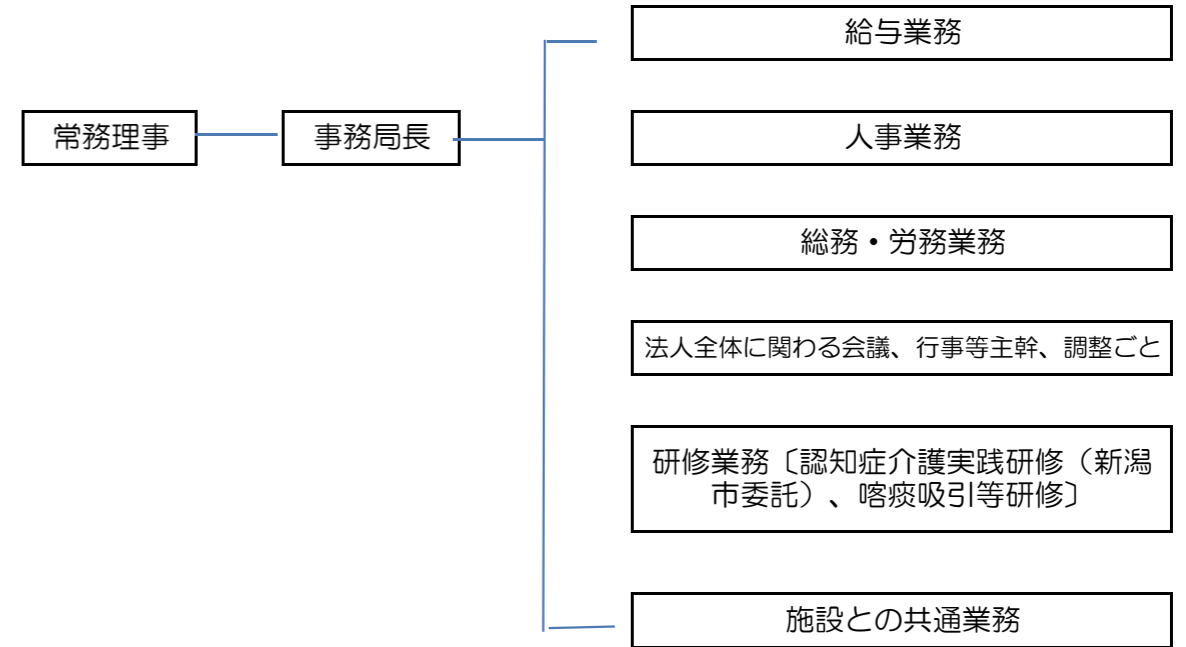

本部総務課の日常でのひとコマ



本部経理課がスタート(分水の里内)

7. 法人の委員会の組織状況

- 1) 平成27年度は、下記の5委員会と職員互助会を構成
 2) 各々の委員会の開催内容等は、各々の施設の「事業報告」に記載

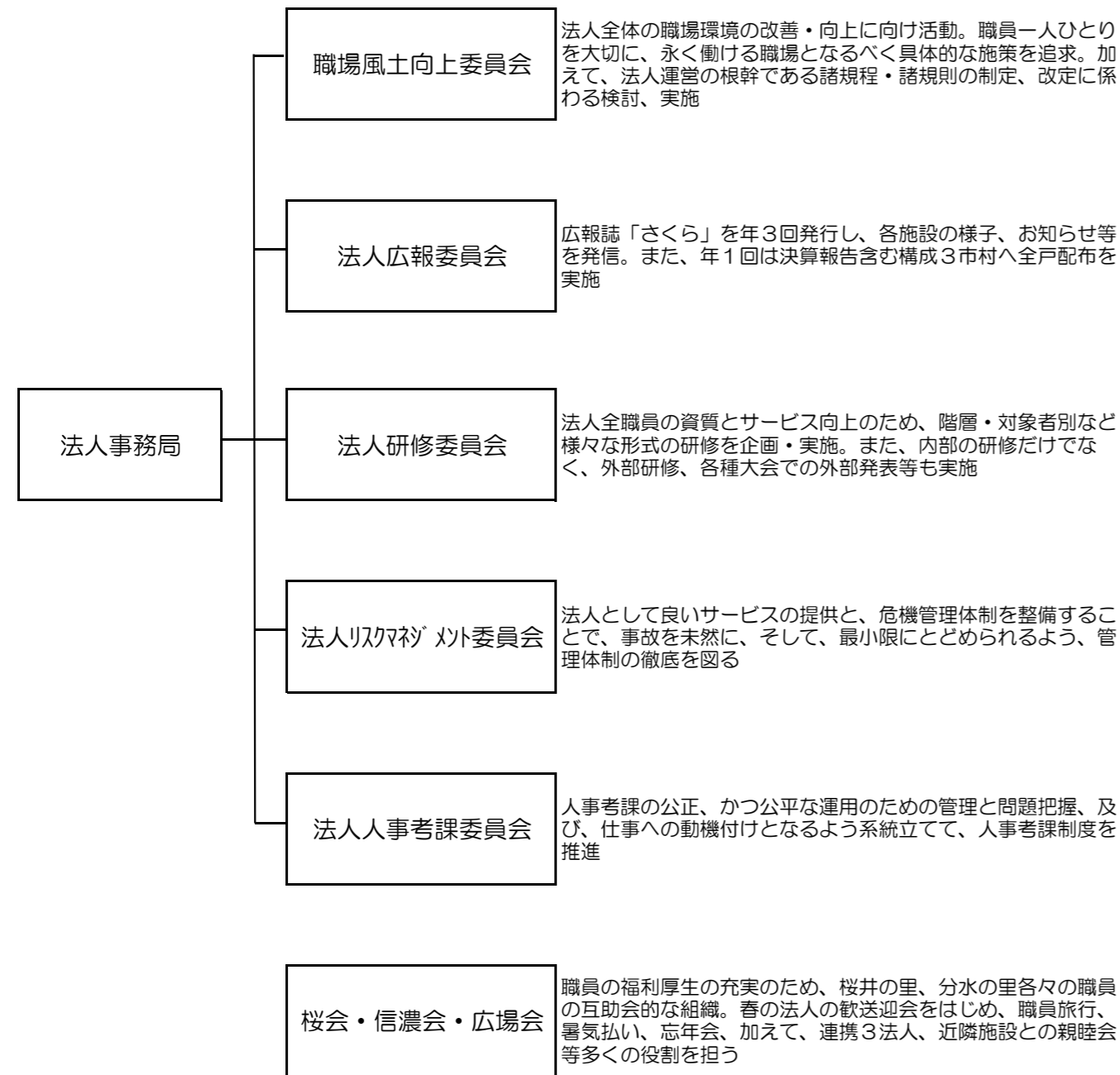

8. 法人の諸行事全体概要

年	月 日	内 容
平成27年	4月1日	平成27年度法人入社式 第1回理事会 辞令交付式
	8日	事務局会議（桜井の里）
	9日	第1回監事会
	12日	新潟国際情報大学学内合同企業説明会
	13日	人事考課委員会
	15日	業務執行部会議
	17日	県央就職ガイダンス（メッセピア）
	22日	事務局会議（分水の里）
	23日	法人職員歓迎会（燕三条ワシントンホテル）
	28日	業務執行部会議
	30日	新卒就職者激励会
	5月9日	広報しえん就職ガイダンス（朱鷺メッセ）
	13日	業務執行部会議
	14日	外部監査
	16日	マイナビ就職ガイダンス（新潟市民プラザ）
	20日	事務局会議（分水の里）
	21日	第2回監事会
	25日	職場風土向上委員会
	27日	業務執行部会議
	28日	第2回理事会 第1回評議員会
	31日	広報しえん就職ガイダンス（朱鷺メッセ）
	6月1日	人事考課委員会
	3日	事務局会議（桜井の里）
	4日	学校訪問①
	5日	学校訪問②
	8日	業務執行部会議
	10日	業務執行部会議
	13日	マイナビ就職ガイダンス ハローワーク就職ガイダンス（朱鷺メッセ）
	15日	学校訪問③
	16日	学校訪問④
	17日	事務局会議（分水の里） 学校訪問⑤（関東圏）（～19日）
21日	広報しえん就職ガイダンス（朱鷺メッセ）	
22日	職場風土向上委員会 学校訪問⑥	
23日	学校訪問⑦	
24日	業務執行部会議	
26日	長野大学校内就職説明会	
27日	新潟青陵大学・短大校内就職ガイダンス ハローワーク合同企業説明会（朱鷺メッセ）	
7月1日	事務局会議（桜井の里）	
3日	エイシンカレッジ新潟校内就職ガイダンス	
7日	人事考課委員会	
8日	業務執行部会議 高校生向け求人説明会（三条）	
9日	第1回職員採用試験 国際こども福祉カレッジ校内就職ガイダンス	
10日	晴陵リハビリテーション学院校内就職ガイダンス	
13日	内部監査（生きがい・はな広場関係） 東北福祉大学等校内就職ガイダンス 学校訪問⑧	
14日	内部監査（桜井の里関係）	
15日	法人事務局会議（分水の里）	
16日	内部監査（分水の里）	
17日	内部監査（本部関係・GH） 福祉職場説明会（新潟）	
18日	広報しえん就職ガイダンス（朱鷺メッセ）	
22日	業務執行部会議 高校生向け求人説明会（朱鷺メッセ）	
25日	福祉職場説明会（長岡）	
27日	職場風土委員会 人事考課委員会	
30日	外部監査 テクノスクール就職ガイダンス（朱鷺メッセ）	
8月5日	事務局会議（桜井の里）	
7日	新潟保健医療専門学校校内就職ガイダンス	

年	月日	内 容
	10日	施設見学会① 人事考課委員会
	11日	施設見学会②
	12日	業務執行部会議
	18日	第3回監事会
	19日	事務局会議（分水の里） 新潟国際情報大学校内就職ガイダンス
	21日	広報しえん就職ガイダンス（朱鷺メッセ）
	26日	業務執行部会議
	27日	施設見学③
	9月2日	事務局会議（桜井の里） 新潟リハビリテーション大学校内就職ガイダンス
	4日	第2回職員採用試験
	8日	障がい者就職ガイダンス（長岡ハイブ）
	9日	業務執行部会議
	10日	人事考課委員会 テクノスクール就職ガイダンス（三条メッセピア）
	15日	新潟医療福祉大学校内就職ガイダンス
	16日	事務局会議（分水の里）
	20日	広報しえん就職ガイダンス
	24日	新潟県主催就職ガイダンス（朱鷺メッセ）
	25日	巻ハローワーク主催就職ガイダンス（巻）
	28日	職場風土向上委員会
	30日	業務執行部会議
	10月2日	第3回理事会 第4回理事会 第2回評議員会
	5日	人事考課委員会
	7日	事務局会議（桜井の里）
	8日	第3回職員採用試験
	13日	外部監査
	14日	業務執行部会議 高校生向け就職ガイダンス（朱鷺メッセ）
	15日	テクノスクール就職ガイダンス（朱鷺メッセ）
	21日	事務局会議（分水の里）
	22日	ハローワーク合同企業説明会（朱鷺メッセ）
	24日	広報しえん就職ガイダンス
	28日	業務執行部会議 第4回監事会
	11月2日	中小企業団体連合会主催就職ガイダンス（朱鷺メッセ）
	4日	事務局会議（桜井の里）
	5日	第4回職員採用試験
	11日	業務執行部会議
	18日	事務局会議（分水の里）
	19日	第5回理事会 第3回評議員会
	20日	学校訪問⑨（東京）（～21日）
	24日	新潟県主催就職ガイダンス（朱鷺メッセ）
	25日	業務執行部会議 職場風土向上委員会
	12月2日	事務局会議（桜井の里） 外部監査
	4日	第5回職員採用試験
	7日	人事考課委員会
	9日	業務執行部会議 第5回監事会
	10日	テクノスクール就職ガイダンス（ハイブ長岡）
	16日	事務局会議（分水の里）
	22日	テクノスクール就職ガイダンス（朱鷺メッセ）
	30日	業務執行部会議
平成28年	1月4日	新年挨拶回り
	6日	事務局会議（桜井の里） 臨時執行部会議
	7日	臨時執行部会議
	13日	業務執行部会議
	18日	人事考課委員会
	20日	事務局会議（分水の里） ハローワーク就職ガイダンス（朱鷺メッセ）
	25日	職場風土向上委員会
	27日	業務執行部会議
	28日	外部監査
	29日	第6回職員採用試験
	2月1日	人事考課委員会

年	月日	内 容
	3日	事務局会議（桜井の里） 臨時執行部会議
	5日	第6回理事会 第4回評議員会 臨時執行部会議
	10日	業務執行部会議
	11日	臨時業務執行部会議
	12日	第6回監事会
	16日	ジョブカフェ就職ガイダンス（朱鷺メッセ）
	17日	事務局会議（分水の里） 臨時業務執行部会議
	19日	長岡大学校内就職ガイダンス
	23日	第7回職員採用試験 臨時業務執行部会議 テクノスクール就職ガイダンス（三条）
	24日	業務執行部会議 ミニ就職ガイダンス（ハローワーク巻）
	3月2日	事務局会議（桜井の里）
	3日	テクノスクール就職ガイダンス（朱鷺メッセ）
	7日	人事考課委員会
	9日	業務執行部会議
	11日	敬和学園大学合同企業説明会
	16日	事務局会議（分水の里）
	23日	業務執行部会議
	28日	職場風土向上委員会 外部監査
	29日	第7回理事会 第5回評議員会

9. 法人の内部・外部研修等の開催・参加状況

(1) 内部研修

月 日	研 修 名 / 研 修 内 容	講師（講演者）	対象者	人数
平成27年3月30日～4月3日	法人新規採用職員研修/介護保険制度の概要 他	柏原理事長、他	平成27年4月新規採用職員他	36名
6月10日 17日23日	法人人事考課研修/人事考課制度について	法人人事考課委員	勤務3年未満職員	101名
7月2日	法人階層別研修/「高齢者虐待防止」について	延命政之顧問弁護士	指導的職員	47名
7月8日	法人階層別研修/認知症の人のケアを学ぶ	土屋 誠	勤務2年目職員	20名
8月12日 9月9日	法人階層別研修/生活の捉え方	佐々木 勝則	勤務3年目職員	18名
9月30日 10月14日	法人新規採用職員フォローアップ研修	片山達也・小林豊	平成27年4月新規採用職員他	51名
11月11日 24日30日	法人高齢者虐待防止研修	土屋 誠	常勤職員	110名
12月9日	法人階層別研修/中核職員としての役割を学ぶ	横山 稔	勤続9年目 10年目職員	36名
平成28年1月13日	法人階層別研修/意思決定と権利擁護について	川村 小津江	勤務5年目職員	16名
2月10日	法人人事考課研修会/人事考課における考課者の心構え	川村 小津江	人事考課考課者	40名

(2) 外部研修・出張等

月 日	研 修 名	方式	主 催 者	開催期間	対象者	人数
平成27年5月18日	日本認知症グループホーム協会新潟県支部研修	講演	日本認知症グループホーム協会	1日	常務理事	1名
5月20日	全国社会福祉協議会人事管理講座	講義	中央福祉学院	3日	事務局長	1名
6月16日	労務担当者実務担当者講習会	講義	新発田労働基準協会	1日	本部事務員	1名
7月9日	県外大学等との情報交換会	情報交換他	新潟県・広報しえん	半日	事務局長	1名
7月23日	日本認知症グループホーム協会新潟県支部研修	講演	日本認知症グループホーム協会	1日	常務理事	1名
9月2日	新潟県老人福祉施設研究大会	講義他	新潟県老人福祉施設協議会	半日	常務理事・事務局長	2名
9月15日	介護支援専門員専門研修Ⅱ研修	講演	新潟県社会福祉会	半日	常務理事	1名
9月16日	中小企業のためのマイナンバーセミナー	講義	新潟県・広報しえん	半日	本部事務員	1名
9月25日	課題整理総括表の理解と基本的活用について	講演他	新潟県介護支援専門員協会	半日	常務理事	1名
10月11日～12日	日本認知症グループホーム大会	講義他	日本認知症グループホーム協会	2日	常務理事	1名
10月13日	県内大学等との情報交換会	情報交換他	新潟県・広報しえん	半日	事務局長	1名
10月20日	日本認知症グループホーム協会新潟県支部研修	講演	日本認知症グループホーム協会	1日	常務理事	1名
10月26日	県外大学等との情報交換会	情報交換他	新潟県・広報しえん	半日	事務局長	1名

月 日	研 修 名	方式	主 催 者	開催期間	対象者	人数
11月11日	敬和学園大学就職懇話会	講義他	敬和学園大学	半日	事務局長	1名
11月18日	新潟国際情報大学就職情報交換会	講義他	新潟国際情報大学	半日	事務局長	1名
11月19日	社会福祉施設職員等退職手当共済制度実務研修会	講義	独立行政法人福祉医療機構	1日	本部事務員	2名
1月20日	日本認知症グループホーム協会関東甲信越ブロック研修	講演	日本認知症グループホーム協会	1日	常務理事	1名
1月22日	県介護支援専門員協会スーパービジョン研修	講義他	新潟県介護支援専門員協会	1日	常務理事	1名
2月16日	労務セミナー	講義他	介護労働安定センター	半日	事務局長	1名
2月25日	日本認知症グループホーム協会新潟県支部研修会	講演	日本認知症グループホーム協会	1日	常務理事	1名
3月9日～10日	日本認知症グループホーム協会3.11 5周年メモリアル事業プレ企画	講演他	日本認知症グループホーム協会	2日	常務理事	1名

10. 関係する外部機関・団体への参画状況

(1) 関係する外部機関・団体への講師、発表等

月 日	講師・講演内容	主催者	講師名
平成27年5月26日	講演	新潟県民生委員協議会	常務理事 佐々木 勝則
6月5日	講義講師	国際子ども福祉カレッジ	常務理事 佐々木 勝則
6月16日	就職ガイダンス講師	新潟医療福祉大学	常務理事 佐々木 勝則
6月18日	講義講師（京都支部）	日本認知症グループホーム協会	常務理事 佐々木 勝則
7月4日	研修会講師	長岡地域介護支援専門員協会	常務理事 佐々木 勝則
7月7日、14日	認知症介護実践者研修講師（新発田市）	新潟県	常務理事 佐々木 勝則
7月13日	研修会講師（岩手県支部）	日本認知症グループホーム協会	常務理事 佐々木 勝則
8月11日	高齢者虐待防止研修講師	魚沼市	常務理事 佐々木 勝則
8月30日	認知症介護開設者研修講師	愛媛県	常務理事 佐々木 勝則
9月12日	講演	NPOあいごの会	常務理事 佐々木 勝則
9月29日	認知症介護開設者研修講師	新潟県	常務理事 佐々木 勝則
10月17日	講義講師	品川区	常務理事 佐々木 勝則
10月19日	講義講師	埼玉県庁	常務理事 佐々木 勝則
11月9日、10日	認知症介護実践者研修講師	日本認知症グループホーム協会	常務理事 佐々木 勝則
11月13日	講師	秋葉区障がい施設連絡協議会	常務理事 佐々木 勝則
11月25日	講義講師	特養雪楯の里	常務理事 佐々木 勝則
11月27日	講演	加賀市	常務理事 佐々木 勝則
12月6日	講義講師（愛媛支部）	日本認知症グループホーム協会	常務理事 佐々木 勝則
平成28年1月7日	地域密着型サービス集団指導講師	長岡市	常務理事 佐々木 勝則
1月8日	介護支援専門員実務研修講師	新潟県介護支援専門員協会	常務理事 佐々木 勝則
1月15日	認知症介護実践者研修講師	新潟県老人福祉施設協議会	常務理事 佐々木 勝則
2月2日	県庁職員認知症サポーター養成講座講師	新潟県	常務理事 佐々木 勝則
2月9日、3月8日	高齢者虐待対応における実務課題の共有・改善に関する研修会講師	社会福祉法人東北福祉会 認知症介護研究・研修仙台センター	常務理事 佐々木 勝則
2月22日	講義講師	新潟市西蒲区民生児童委員会	常務理事 佐々木 勝則
3月11日	高齢者虐待防止研修講師	南魚沼地域振興局	常務理事 佐々木 勝則
3月25日	研修会講師（岡山）	日本認知症グループホーム協会	常務理事 佐々木 勝則

(2) 関係する外部機関・団体の役職歴等

NO	役職名等	氏名	主催
1	新潟県介護支援専門員指導者	常務理事 佐々木 勝則	（一社）新潟県介護支援専門員協会
2	新潟県介護支援専門員協会 理事	常務理事 佐々木 勝則	同協会
3	新潟県介護支援専門員協会 養成研修委員長	常務理事 佐々木 勝則	同協会
4	日本認知症グループホーム協会 理事	常務理事 佐々木 勝則	（公社）日本認知症グループホーム協会
5	日本認知症グループホーム協会 新潟県支部支部長	常務理事 佐々木 勝則	同協会
6	高齢者虐待の要因分析と地方自治体の施策促進に関する調査研究事業（平成27年高齢者虐待の要因分析と対応実務課題の解決・共有に関する調査研究事業）委員	常務理事 佐々木 勝則	認知症介護研究研修仙台センター
7	新潟県認知症行方不明者対策推進会 委員	常務理事 佐々木 勝則	新潟県
8	外部評価機関『あいエイド新潟』評価審査委員	常務理事 佐々木 勝則	新潟県社会福祉士会
9	高齢者虐待対応委員会相談支援部会委員	常務理事 佐々木 勝則	新潟県社会福祉士会
10	弥彦村総合戦略策定会議委員	常務理事 佐々木 勝則	弥彦村

NO	役職名等	氏名	主催
11	弥彦村介護保険計画策定委員	常務理事 佐々木 勝則	弥彦村
12	国際子ども福祉カレッジ社会福祉学科 非常勤講師	事務局長 高橋 学	同校
13	国際子ども福祉カレッジ精神保健福祉学科 非常勤講師	事務局長 高橋 学	同校
14	燕市西蒲勤労者福祉サービスセンター 評議員	事務局長 高橋 学	燕市西蒲勤労者福祉サービスセンター
15	障害者職業生活相談員	事務局長 高橋 学	（独）高齢・障害求職者雇用支援機構
16	職業家庭両立推進者	事務局長 高橋 学	新潟県労働局
17	公正採用選考人権啓発推進員	事務局長 高橋 学	厚生労働省

(3) マスコミ取材・寄稿等

新潟日报社 「豊かな老後をめざして」	H28.1月から毎週火曜掲載中
--------------------	-----------------

11. 三法人・行政や県外の法人・企業との連携・協力体制

(1) 三法人との連携・協力体制

燕市内三つの社会福祉法人、つばめ福祉会、吉田福祉会、そして、桜井の里福祉会の日常的かつ緊急的に連携・協力体制については、7年目のH26年度は以下の3つの項目を柱として継続して実施。

項目	内容	平成26年度実施内容																																																						
リスクマネジメント	<ul style="list-style-type: none"> ●緊急時・災害時の施設利用、受入に関わる相談・支援体制案作り ●緊急時・災害時の職員の派遣案作り ●緊急ショート入所対応案作り 上記が、効果的かつ円滑に実施されるための連携を継続して検討	<ul style="list-style-type: none"> ●左記連携体制を継続して実施 																																																						
人材育成	<ul style="list-style-type: none"> ●合同研修、企画実施 <ul style="list-style-type: none"> ・同職種、同専門職種間共同勉強会 ●職員の交換研修、相互評価事業 	<ul style="list-style-type: none"> ●交換研修派遣 ※1名づつ <table border="1"> <thead> <tr> <th>研修日</th> <th>研修職員</th> <th>研修先</th> </tr> </thead> <tbody> <tr> <td>9月</td> <td>DSやひこ介護職員</td> <td>DSひまわりの園</td> </tr> <tr> <td>9月</td> <td>分水の里介護職員</td> <td>白ふじの里</td> </tr> <tr> <td>9月</td> <td>生きがい広場DSリーダー・生活相談</td> <td>DS白ふじの里</td> </tr> <tr> <td>10月</td> <td>分水の里介護職員</td> <td>さわたりの郷</td> </tr> <tr> <td>11月</td> <td>桜井の里介護職員</td> <td>白ふじの里</td> </tr> <tr> <td>11月</td> <td>DS桜井の里介護職員</td> <td>DSひまわりの園</td> </tr> <tr> <td>11月</td> <td>SS分水の里介護職員</td> <td>SSひまわりの園</td> </tr> </tbody> </table> ●交換研修受入れ ※1名づつ <table border="1"> <thead> <tr> <th>研修日</th> <th>研修先</th> <th>研修職員</th> </tr> </thead> <tbody> <tr> <td>10月</td> <td>DS桜井の里</td> <td>DSひまわりの園介護職員</td> </tr> <tr> <td>10月</td> <td>SS桜井の里</td> <td>SSひまわりの園介護職員</td> </tr> <tr> <td>10月</td> <td>桜井の里</td> <td>つばくろの里生活支援員</td> </tr> <tr> <td>10月</td> <td>分水の里</td> <td>つばめ福寿園介護職員</td> </tr> <tr> <td>11月</td> <td>生きがい広場地蔵堂 生きがいDS及び交流ホーム</td> <td>生きがいDS（吉田地区 生きがい活動支援事業） 介護職員</td> </tr> <tr> <td>11月</td> <td>DS分水の里さくら</td> <td>DSひまわりの園 生活相談員兼介護職員</td> </tr> <tr> <td>11月</td> <td>生きがい広場DS</td> <td>DS白ふじの里生活相談員</td> </tr> <tr> <td>11月</td> <td>生きがい広場DS</td> <td>DS白ふじの里介護職員</td> </tr> <tr> <td>11月</td> <td>分水の里</td> <td>白ふじの里介護職員</td> </tr> </tbody> </table> 	研修日	研修職員	研修先	9月	DSやひこ介護職員	DSひまわりの園	9月	分水の里介護職員	白ふじの里	9月	生きがい広場DSリーダー・生活相談	DS白ふじの里	10月	分水の里介護職員	さわたりの郷	11月	桜井の里介護職員	白ふじの里	11月	DS桜井の里介護職員	DSひまわりの園	11月	SS分水の里介護職員	SSひまわりの園	研修日	研修先	研修職員	10月	DS桜井の里	DSひまわりの園介護職員	10月	SS桜井の里	SSひまわりの園介護職員	10月	桜井の里	つばくろの里生活支援員	10月	分水の里	つばめ福寿園介護職員	11月	生きがい広場地蔵堂 生きがいDS及び交流ホーム	生きがいDS（吉田地区 生きがい活動支援事業） 介護職員	11月	DS分水の里さくら	DSひまわりの園 生活相談員兼介護職員	11月	生きがい広場DS	DS白ふじの里生活相談員	11月	生きがい広場DS	DS白ふじの里介護職員	11月	分水の里	白ふじの里介護職員
研修日	研修職員	研修先																																																						
9月	DSやひこ介護職員	DSひまわりの園																																																						
9月	分水の里介護職員	白ふじの里																																																						
9月	生きがい広場DSリーダー・生活相談	DS白ふじの里																																																						
10月	分水の里介護職員	さわたりの郷																																																						
11月	桜井の里介護職員	白ふじの里																																																						
11月	DS桜井の里介護職員	DSひまわりの園																																																						
11月	SS分水の里介護職員	SSひまわりの園																																																						
研修日	研修先	研修職員																																																						
10月	DS桜井の里	DSひまわりの園介護職員																																																						
10月	SS桜井の里	SSひまわりの園介護職員																																																						
10月	桜井の里	つばくろの里生活支援員																																																						
10月	分水の里	つばめ福寿園介護職員																																																						
11月	生きがい広場地蔵堂 生きがいDS及び交流ホーム	生きがいDS（吉田地区 生きがい活動支援事業） 介護職員																																																						
11月	DS分水の里さくら	DSひまわりの園 生活相談員兼介護職員																																																						
11月	生きがい広場DS	DS白ふじの里生活相談員																																																						
11月	生きがい広場DS	DS白ふじの里介護職員																																																						
11月	分水の里	白ふじの里介護職員																																																						
福利厚生	<ul style="list-style-type: none"> ●預かり保育サービス「きららおひさまこども園」運営・利用 ●各施設の福利厚生実施の把握と検討 ●3法人でのスポーツ大会 	実利用3名、のべ利用128回／年 平成28年1月30日、三条ポップボウルにて 88名が参加のボーリング大会を実施																																																						

(2) 行政や県外の法人・企業、地方自治体との連携・協力体制

①災害・緊急時の他法人との連携・協力体制について

平成23年の東日本大震災を契機とし、かねてより交流のあった岩手県大船渡市、陸前高田市の（福）典人会への職員派遣、翌平成24年には「2法人の・協力に関する協定」を交わし、平成25年は1年をかけ、常時2名の介護職員を現地へ派遣しました。

そして、内部では「災害介護派遣規程」を制定し、有事の際に対応すべく体制をまとめると同時に定期的に研修を開催して参りました。

②自然災害被災地への職員の派遣

茨城県常総市の水害を受けたデイサービスセンターへ、また東日本大震災を受けた福島県いわき市の特別養護老人ホームへも、各々の関係団体・機関より要請を受け、派遣を行って参りました。

さらに、今年4月14日熊本地震発生の際には、熊本県内でも最も被害の大きかった地域のひとつである益城郡の甲佐町のグループホーム、こちらもかねてからの知り合いでしたが、合計4名の職員の派遣を終え、6月にはそれら報告会、年度ごとに募る緊急時災害介護派遣チーム（DCAT）の任命式を予定しているところです。



熊本県上益城郡の施設の外観



派遣施設での食事準備の様子

③「福祉避難所」の設置・運営に関する協定の締結について

緊急時、災害時において、避難される方々が増大し、困難な状況に陥ることへの対応として、そして、社会福祉法人の「地域貢献」という大事な使命を含め、平成26年度に燕市と燕市内の3法人（他つばめ福祉会、吉田福祉会）と各々の法人の施設を避難所として提供し、人的な相互協力をを行う協定を締結しましたが同様にこの春に弥彦村と協定を結んでおります。

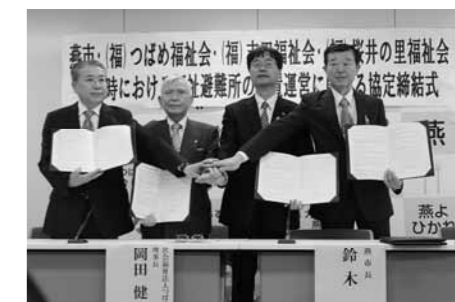

燕市と市内3法人で「福祉避難所」の協定締結

(3) 顧問契約について

当法人では、正確な会計・経理業務のため外部監査法人、あるいは人事・労務面での適切な対応、アドバイスを受けるため社会保険労務士と、そして、ご利用者の権利擁護、万が一の時の法律相談のため弁護士とも顧問契約を結んでおります。

さらに、来年度より施行される社会福祉法等の一部改正に伴い、私どもの業界を取巻く環境が大きく変わる予定ですが、必要な関係各所と連携、意見を仰ぎながら、法人としての対応をして参ります。

<p>顧問弁護士／延命法律事務所 弁護士 延命 政之</p> <ul style="list-style-type: none"> ・横浜弁護士会副会長 ・日本弁護士連合会「高齢者・障害者の権利に関する委員会」副委員長 ・「高齢社会対策本部」事務局長（現在に至る）等を歴任
<p>顧問 税理士 顧問社会保険労務士 / さくらマネジメントグループ 税理士法人 さくら総合会計</p> <p>グループ代表 代表社員 庵原 宏章 新潟事務所 代表社員 西久保 勝郎</p>

12. 法定研修の実施状況

(1) 新潟市認知症介護実践者等養成研修

1. 受託研修内容等について・・・全て講義と職場内外研修とレポート提出

	研修名称	研修のねらい	開催日時・会場	参加人数
1	第1回新潟市認知症介護実践研修（実践者研修）	<ul style="list-style-type: none"> ○認知症ケアを推進し、認知症の人に対するケアの質向上を目指す人材になること ○認知症の「その人の有する能力に応じ、自立した生活を送るため」の支援の考え方を学ぶこと ○認知症の人の生活を支援する地域ケアの考え方を学ぶこと ○認知症の人の生活が豊かになるようケアの現場で実践できるようにすること 	平成27年 6月4日（木） ～ 平成27年 8月20日（木） 会場：新潟テルサ	計50名
2	新潟市認知症介護実践研修（実践リーダー研修）	<ul style="list-style-type: none"> ○実践者研修で得られた知識・技術をさらに深め実践できること ○認知症の人の支援を実践するチームリーダーとして、他の職員をリードし、チームケアの中心となる役割を担うことができるようになること 	平成27年 8月25日（火） ～ 平成27年 11月19日（木） 会場：新潟テルサ	計22名
4	第2回新潟市認知症介護実践研修（実践者研修）	<ul style="list-style-type: none"> ○認知症ケアを推進し、認知症の人に対するケアの質向上を目指す人材になること ○認知症の「その人の有する能力に応じ、自立した生活をおくるため」の支援の考え方を学ぶこと ○認知症の人の生活を支援する地域ケアの考え方を学ぶこと ○認知症の人の生活が豊かになるようケアの現場で実践できるようにすること 	平成27年 10月1日（木） ～ 平成27年 12月15日（火） 会場：新潟テルサ	計55名
3	新潟市認知症対応型サービス事業管理者研修	<ul style="list-style-type: none"> ○認知症対応型通所介護、小規模多機能型居宅介護、認知症対応型共同生活介護の事業所を管理・運営していくために必要な知識及び技術の習得ができるようになること ○管理者として、事業所を管理・運営していくための理念及び知識、技術習得に加え、認知症の人に対するケアの向上を図ることができるようになること 	平成27年 10月29日（木） ～ 平成27年 10月30日（金） 会場：新潟テルサ	計23名

2. その他

平成28年度も継続して新潟市より委託を受け実施する。

(2) 喀痰吸引等研修（第一号研修・第二号研修）

1. 研修内容等について

	研修名称	研修のねらい	開催日時・会場	参加人数
1	喀痰吸引等研修（第一号研修・第二号研修）	平成24年度から「社会福祉士及び介護福祉士法」の一部改正により、介護福祉士及び一定の研修を受けた介護職員等においては、医療や看護との連携による安全確保が限られている事等、一定の条件の下で「たんの吸引等」の行為を行うため	基本研修（講義） 平成27年 10月23日（金） ～ 平成27年 12月11日（金） 会場：桜井の里・分水の里 計8日間 筆記試験 12月14日（月） 会場：桜井の里 基本研修（演習） 平成27年 12月15日（火） ～ 平成27年 12月22日（火） 会場：分水の里 実地研修 平成28年 1月1日（木） ～ 平成28年 3月31日（木） 会場：各事業所	28名

2. その他

平成28年度も継続して実施する。

13. 職員採用活動状況

(単位=人)

No	内 容	主 催・詳 細	対応等	面談者	見学者	累計
1	就職ガイダンス	1/20(火) ハローワーク就職ガイダンス(新潟)	高橋・野口	1		
2	校内就職ガイダンス	2/20(金) 長岡大学校内就職ガイダンス	平沢	6		7
3	就職ガイダンス	2/24(火) YOUターン就職フェア(東京ネスパス)	高橋	2		
4	就職ガイダンス	2/25(水) 労働局若者のための就職フェア	高橋・前山	2		11
5	就職ガイダンス	3/10(火) テクノスクール就職ガイダンス(新潟)	高橋・野口	9		
6	校内就職ガイダンス	3/13(金) 敬和学園大学校内就職ガイダンス	前山	5		25
7	校内就職ガイダンス	4/12(土) 新潟国際情報大学校内就職ガイダンス	野口	9		
8	就職ガイダンス	4/17(金) ハローワーク就職ガイダンス(三条)	高橋・前山	2		36
9	就職ガイダンス	5/9(土) 広報しえん就職ガイダンス	高橋・平沢	9		
10	就職ガイダンス	5/16(土) マイナビ就職ガイダンス	高橋・前山	6		
11	OB訪問・見学会①	○ 5/29(金) 5月見学者累計		—	3	
12	就職ガイダンス	5/31(土) 広報しえん就職ガイダンス	高橋・平沢	6		57
13	県内大学等訪問①、②	6/4(木)~5(金) 長岡地区学校等訪問	常務理事・高橋	—		
14	就職ガイダンス	6/13(土) マイナビ就職ガイダンス	高橋・前山	8		
15	就職ガイダンス	6/13(土) ハローワーク合同企業説明会	野口	0		
16	県内大学等訪問③、④	6/15(月)~16(火) 新潟地区学校訪問	常務理事・高橋	—		
17	県外大学等訪問①	6/17(水)~19(金) 関東地区学校訪問	横山施設長・高橋	—		
18	就職ガイダンス	6/21(土) 広報しえん就職ガイダンス	高橋・平沢	5		
19	県内大学等訪問⑤、⑥	6/22(月)~23(火) 新潟地区学校訪問	常務理事・高橋	—		
20	OB訪問・見学会②	○ 6/25(木) 6月見学者累計		—	3	
21	県外大学等訪問②	6/26(木) 長野大学訪問	高橋	—		
22	就職ガイダンス	6/27(土) 新潟青陵大学・短大合同校内就職ガイダンス	高橋	14		
23	就職ガイダンス	6/27(土) 中小企業団体連合会就職ガイダンス	平沢	0		84
24	就職ガイダンス	7/3(金) エイシンカレッジ校内就職ガイダンス	野口	12		
25	県内大学等訪問⑦	7/3(金) 敬和学園大学訪問	常務理事・高橋	—		
26	就職ガイダンス	7/8(水) 高校生向け就職ガイダンス(県央、三条)	前山	15		
27	OB訪問・見学会③	○ 7/9(木) 7月1回目見学者		—	6	
28	情報交換会	7/9(木) 県外大学等との情報交換会	高橋			
29	職員採用試験	7/9(木) 職員採用試験①		—	—	
30	校内就職ガイダンス	7/9(木) 国際こども福祉カレッジ校内就職ガイダンス	高橋	60		
31	校内就職ガイダンス	7/10(金) 白根高校就職講話	高橋	80		
32	校内就職ガイダンス	7/10(金) 晴陵リハビリテーション学院	平沢	5		
33	県外大学等訪問②	7/13(月)~14(火) 東北福祉大校内就職ガイダンス、他訪問	高橋	2		
34	就職ガイダンス	7/17(金) 福祉職場説明会(新潟)	高橋・前山	13		
35	就職ガイダンス	7/18(土) 広報しえん就職ガイダンス	高橋・平沢	5		
36	就職ガイダンス	7/22(水) 高校生向け就職ガイダンス(新潟)	平沢・野口	30		
37	OB訪問・見学会④	○ 7/23(木) 7月2回目見学者		—	3	
38	就職ガイダンス	7/25(土) 福祉職場説明会(長岡)	高橋・前山	5		
39	就職ガイダンス	7/30(木) テクノスクール就職ガイダンス(新潟)	高橋・野口	10		321
40	校内就職ガイダンス	8/7(金) 新潟保健医療専門学校	土屋施設長・高橋	4		
41	施設見学会①	○ 8/11(月) 法人内施設見学①		—	6	
42	施設見学会②	○ 8/12(火) 法人内施設見学②		—	5	
43	校内就職ガイダンス	8/19(水) 新潟国際情報大学校内就職ガイダンス	高橋・野口	3		

44	就職ガイダンス	8/21(金) 広報しえん就職ガイダンス	高橋・平沢	5		
45	OB訪問・見学会⑤	○ 8/27(木) 8月見学者累計		—	5	333
46	校内就職ガイダンス	9/2(水) 新潟リハビリテーション大学校内就職ガイダンス	高橋・平沢	2		
47	職員採用試験	9/4(金) 職員採用試験②		—	—	
48	就職ガイダンス	9/8(火) 障がい者就職ガイダンス	高橋	2		
49	見学会	9/15(火) ハローワーク主催見学会			9	
50	校内就職ガイダンス	9/15(火) 新潟医療福祉大学校内就職ガイダンス	高橋	2		
51	就職ガイダンス	9/20(土) 広報しえん就職ガイダンス	高橋・平沢	5		
52	就職ガイダンス	9/24(木) 新潟県主催就職ガイダンス	高橋・平沢	1		
53	就職ガイダンス	9/25(金) 巻ハローワーク主催就職ガイダンス	高橋・前山	5		
54	OB訪問・見学会⑥	○ 9月 9月見学者累計		—	4	350
55	職員採用試験	10/8(木) 職員採用試験③		—	—	
56	情報交換会	10/13(火) 県内大学等就職情報交換会	高橋	—	—	
57	就職ガイダンス	10/14(水) 障害者雇用ガイダンス	高橋	3		
58	就職ガイダンス	10/14(水) 高校生就職ガイダンス	平沢	3		
59	就職ガイダンス	10/15(木) テクノスクール就職ガイダンス	高橋・野口	11		
60	就職ガイダンス	10/22(木) 大学等合同企業説明会	高橋・野口	2		
61	就職ガイダンス	10/24(金) 広報しえん就職ガイダンス	高橋・平沢	3		
62	情報交換会	10/26(月) 県外大学等就職情報交換会	高橋	—		
63	OB訪問・見学会⑥	○ 10月 10月見学者累計		—	3	372
64	職員採用試験	11/5(木) 職員採用試験④		—	—	
65	就職懇話会	11/11(水) 敬和学園大学就職懇話会	高橋	—		
66	情報交換会	11/24(火) 新潟県主催合同就職ガイダンス		0		
67	OB訪問・見学会⑥	○ 11月 11月見学者累計		—	4	0
68	就職ガイダンス	12/4(金) 職員採用試験⑤		2		
69	就職懇話会	12/10(木) テクノスクール就職ガイダンス		8		
70	就職懇話会	12/22(火) テクノスクール就職ガイダンス				
71	OB訪問・見学会⑦	○ 12月 12月見学者累計		—		382
72	採用試験	1/29(金) 職員採用試験⑥		5		
73	OB訪問・見学会⑦	○ 1月 1月見学者累計		—	5	387
74	就職ガイダンス	2/16(火) ジョブカフェ就職ガイダンス	野口	2		
75	校内就職ガイダンス	2/19(金) 長岡大学校内就職ガイダンス	平沢	8		
76	施設見学会	2/19(金) ハローワーク主催施設見学		—	8	
77	就職ガイダンス	2/23(火) テクノスクール就職ガイダンス	野口	11		
78	職員採用試験	2/23(火) 職員採用試験⑥		6		
79	就職ガイダンス	2/24(水) ハローワークミニ就職ガイダンス	高橋・野口	3		
80	OB訪問・見学会⑦	○ 2月 2月見学者累計		—	2	417
81	校内就職ガイダンス	2/11(金) 敬和学園大学校内就職ガイダンス	前山	6		
82	OB訪問・見学会⑧	○ 3月 3月見学者累計		—	6	423

3月までの累計	423	72
昨年同期での累計	474	77
前年比	89.2%	93.5%

14. 本部の取組目標 (平成27年度)

- A. 職員400人体制を迎え、本部業務を見直しながら均等化、標準化を図り、盤石な本部体制をめざす
- B. 拠点間の連携や必要な情報の伝達のスピード化と共有化を図る
- C. 各拠点での年初の計画、収入、人件費目標を達成できるよう適切な人件費の把握、予測を含めた管理を行う
- D. 職員が働きやすいよう、また、長く働き続けられるよう情報収集を図りながら、福利厚生含む職場・労働環境の向上を図る
- E. 災害介護派遣規程制定3年目を迎え、毎年6月に登録職員を募り、内部研修等を実施し浸透を図り、不測の事態に備える
- F. 法人あるいは拠点で必要なセキュリティ対策を検討し、導入のための基礎作りを行う



入社式・辞令交付式、定年退職・永年勤続表彰



新潟市委託の認知症介護実践研修時の様子



新規採用職員研修でのグループワークの様子 (ホテル飛鳥にて)



分水健康福祉プラザの開設準備を (旧燕市分水保健福祉センターの譲渡を受けて)

15. 広報誌等情報の公開状況

(1) 情報の公開に係わる制作物等

種類	内容
①広報紙さくら	下記(2)の要領にて、年3回発行
②ホームページ	情報発信手段のひとつ。職員の真剣な様子、かつ楽しい職場の様子を掲載
③事業報告	年度ごとの各施設の運営・取組状況を報告。毎年5月月末完成
④運営ケア計画	年度ごとの各施設の運営の目標等を説明。毎年3月月末完成
⑤カレンダー	ご利用者及びそのご家族へ配布
⑥パブ等取材対応	随時対応

(2) 広報誌さくら発行時期及び部数

内容	発行時期	体裁	部数	配布先
①春季号	4月末頃	全カラー	2,300部	ご利用者・ご家族、関係機関等へ配布
②秋季号	9月中旬	全カラー	12,000部	ご利用者・ご家族、関係機関等へ配布。 加えて、構成3市・村へ全戸配布。 年度ごとの決算一覧(A4)添付
③新春号	1月末頃	全カラー	2,300部	ご利用者・ご家族、関係機関等へ配布

①春季号イメージ (表裏のみ)

社会福祉法人 桜井の里福祉会 広報誌 **春季号 No.42** 2016

新視オープン **訪問看護ステーション・桜井 利用申込開始**

この春、おかげさまで、かねてよりご利用者・ご家族、地域の方々からご要望のありました訪問看護事業(予約含む)である「訪問看護ステーション・桜井」を開始する運びとなりました。当事業の特色は、ご自宅・ご家族での療養生活を支援するために、かかりつけの医師の指示にもとづき、看護師・理学療法士らのご自宅を訪問するサービスです。又、開設場所は地域の方に馴染み深い旧燕市分水保健福祉センターであり、同時に燕市より譲渡を受け、名称を「分水健康福祉プラザ」とし、今までの当法人の施設サービス、在宅サービスに加え、より拡充をめざしております。今までの事業同様、より地域に根ざした信頼される事業を、スタッフ一同めざしますので皆様どうぞ気軽にご相談、ご利用下さい。心よりお待ちしております。

主なサービス内容

- ①病状や全身状態の観察
- ②清拭・洗髪等による清潔の保持、食事及び排泄等日常生活の世話
- ③じよく瘡の予防・処置
- ④リハビリテーション
- ⑤ターモルケア
- ⑥認知症患者の看護
- ⑦療養生活への指導・助言等のカテーテル等の交換・管理
- ⑧その他在宅療養を行うために必要な医師の指示による医療処置

お問い合わせ・ご利用は
訪問看護ステーション・桜井
〒959-0133 新潟県燕市新編1198番地1(分水健康福祉プラザ内)
☎(0256)78-8300 FAX(0256)78-8302
E-mail: homon@sakurai-fukushi.or.jp

お問い合わせ先
この春より分水健康福祉プラザへ(旧燕市分水保健福祉センター) 特別養老老人ホーム分室の移転先

新規採用職員研修
当法人には、新人の職員でも安心して技術を修得し、しっかりご利用者とかかわれるような研修制度があります。研修もその中の大切なひとつであり、3月末より3日間、1週おいて「ホテル飛鳥」にて1泊2日の研修を行います。小誌の発行の頃には、各々の配属に少しずつ馴れた頃かと思いますが、これらもどんどん力を発揮していきましょう。

平成28年度 入社式・辞令交付式 永年勤続・定年退職者を表彰
今春は、福祉に夢を掲げた28名が入社し、その後、永年勤続の方5名、定年退職の方2名を囲み、和やかな茶会を行いました。

「人として」、スタートは 松原理事長より
寺泊清造(「ホテル飛鳥」で泊まりがけの研修グループワーク時)
新しい言葉 デイサービスやひこ、生活相談員介護職員の高山恵子より
茶会では、昔の写真も 登場し、懐かしさで涙の思いが

いよいよ新年度がスタートしました。そんな中、熊本県が起き、被災された方々によりお見舞い申し上げます。と同時に復興をお祈りします。当法人は、1週間、熊本県被災者のグループホームへ4人の職員を派遣しました。今後も法人として、何かできることを考え行動したいと考えております。

ホームページアドレス: <http://www.sakurai-fukushi.or.jp>

さくら 第42号 (2016.春季号)

②秋季イメージ (表裏のみ)

社会福祉法人 桜井の里福祉社会 広報誌 **秋季号 No.40** 2015

楽しかった、桜井の里納涼祭にて **開園ごめりの理公園へ (つどい)**

枝豆もぎ、味付けは神の顔顔 (はな広道) **分水の里まつりにて**

たわひに実ったゴーヤの収穫 (生きがい広道地蔵堂) **筋力トレーニングマシンで運動中 (生きがい広道地蔵堂)**

さくら 第40号 (2015.秋季号)

配食サービス、エリア拡大中!!
弥彦村から燕市、そして新潟市西蒲区旧岩室地区へ

平成10年に弥彦村の委託を受け開始した「配食サービス」事業は、法人独自サービスとして燕市分水地区への配食も平成25年より加わりました。さらに、この1月からは、新潟市西蒲区旧岩室地区へと拡大する運びとなりました。「夕食」のお弁当で1食550円(税込)。高齢の方や1人暮らしの方などを中心とし、栄養バランスの取れた手作りのお弁当をお届けしますので、どうぞ気軽にご相談下さい。

ご利用者の声

①おかずが新鮮で、味付けが申し分ない
②好き嫌いに対応してくれて有難い
③今まで食べたお弁当で一番おいしい
④配達員の職員、ボランティアの方達がていねいで礼儀正しいなど、お声を多数いただいております

ある日の献立 **「ありがとう、顔の見える場所で安心を」**

特徴① お粥・刻み食・ミキサー食・糖尿病食・腎臓病食、あるいはおかずだけなど幅広くご希望に対応しています

特徴② 365日毎日配達できます

特徴③ 地元の食材で当日手作りしています

特徴④ バランスのとれた献立です

特徴⑤ お弁当をおけることで安否確認も行っています

ご注文は月曜日からの1週間単位です 詳しくは右記へ

特別養護老人ホーム桜井の里
西蒲原郡弥彦村大字藤3036
TEL (0256) 94-3939
管理栄養士/早川・定立

特別養護老人ホーム分水の里
燕市新郷2479-2
TEL (0256) 97-7111
管理栄養士/青木・佐竹

介護のお仕事してみませんか?
介護の仕事は大変な仕事の反面、感謝されたり、達成感、やりがいがあることも特徴です。しっかりと研修制度があり、ていねいに指導いたします。

募集職種 介護職員、看護職員、清掃・洗濯業務

①フルタイム以外のパートタイムでも可能 ②勤務場所、事業所も応募可能
※タイミングによっては決定される場合もありますので予めご了承ください。

求人に関するお問い合わせは、法人本部 TEL0256(94)3939へ

入札結果のお知らせ
昨年10月14日行いました特別養護老人ホーム桜井の里、利用者送迎車購入事業の入札は、株式会社栄井自動車、4,395,166円(税込、任意保険別別)にて落札しました。

ホームページアドレス: http://www.sakurai-fukushi.or.jp

③新春号イメージ (表裏のみ)

社会福祉法人 桜井の里福祉社会 広報誌 **新春号 No.41** 2016

謹賀新年

ご利用者・職員合同で新年飾り付けへ **福は「福笑い」から**

“かるた取り”はいつの間にか真剣に **皆さんのところへお年賀カードが届きましたか?**

私たちを大切にしてください

柏原 雅史

さくら 第41号 (2016.新春号)

配食サービス、エリア拡大中!!
弥彦村から燕市、そして新潟市西蒲区旧岩室地区へ

平成10年に弥彦村の委託を受け開始した「配食サービス」事業は、法人独自サービスとして燕市分水地区への配食も平成25年より加わりました。さらに、この1月からは、新潟市西蒲区旧岩室地区へと拡大する運びとなりました。「夕食」のお弁当で1食550円(税込)。高齢の方や1人暮らしの方などを中心とし、栄養バランスの取れた手作りのお弁当をお届けしますので、どうぞ気軽にご相談下さい。

ご利用者の声

①おかずが新鮮で、味付けが申し分ない
②好き嫌いに対応してくれて有難い
③今まで食べたお弁当で一番おいしい
④配達員の職員、ボランティアの方達がていねいで礼儀正しいなど、お声を多数いただいております

ある日の献立 **「ありがとう、顔の見える場所で安心を」**

特徴① お粥・刻み食・ミキサー食・糖尿病食・腎臓病食、あるいはおかずだけなど幅広くご希望に対応しています

特徴② 365日毎日配達できます

特徴③ 地元の食材で当日手作りしています

特徴④ バランスのとれた献立です

特徴⑤ お弁当をおけることで安否確認も行っています

ご注文は月曜日からの1週間単位です 詳しくは右記へ

特別養護老人ホーム桜井の里
西蒲原郡弥彦村大字藤3036
TEL (0256) 94-3939
管理栄養士/早川・定立

特別養護老人ホーム分水の里
燕市新郷2479-2
TEL (0256) 97-7111
管理栄養士/青木・佐竹

介護のお仕事してみませんか?
介護の仕事は大変な仕事の反面、感謝されたり、達成感、やりがいがあることも特徴です。しっかりと研修制度があり、ていねいに指導いたします。

募集職種 介護職員、看護職員、清掃・洗濯業務

①フルタイム以外のパートタイムでも可能 ②勤務場所、事業所も応募可能
※タイミングによっては決定される場合もありますので予めご了承ください。

求人に関するお問い合わせは、法人本部 TEL0256(94)3939へ

入札結果のお知らせ
昨年10月14日行いました特別養護老人ホーム桜井の里、利用者送迎車購入事業の入札は、株式会社栄井自動車、4,395,166円(税込、任意保険別別)にて落札しました。

ホームページアドレス: http://www.sakurai-fukushi.or.jp

(3) ホームページへの取組 <http://www.sakurai-fukushi.or.jp>

①トップ画面

社会福祉法人 桜井の里福祉社会
～各種事業・サービス・ご利用案内～

桜井の里福祉社会へのお問い合わせは **☎0256-94-3939**

「もうひとつのわが家づくり」

法人概要 ご利用方法 今月の一枚 求人・採用情報 お問い合わせ先 アクセス 広報誌さくら

桜井の里福祉社会 法人概要

桜井の里福祉社会の活動の紹介

新卒交付式・新採用職員研修

更新履歴 Topics

● 今月の一枚お楽しみ会 2015.10.15

● 平成26年度地域福祉推進員研修会のお知らせ 2015.11.1

● 平成26年度職員と向上委員会研修、協議会が実施されました 2015.11.1

● 法人・役員研修会を開催しました 2015.11.1

● 「新卒交付式」を本館階の紀事室で開催しました 2015.10.20

法人紹介・お仕事紹介PV2015版UPしました 2015.10.16

第三者評価結果を公開しました 2015.7.7

新卒発表会を開催しました 2015.6.29

平成27年度運営方針書を公開しました 2015.6.5

平成26年度事業報告書UPしました 2015.6.5

さくら 第41号 (2016.新春号)

②行事紹介ページ

社会福祉法人 桜井の里福祉社会
～各種事業・サービス・ご利用案内～

桜井の里福祉社会へのお問い合わせは **☎0256-94-3939**

「もうひとつのわが家づくり」

法人概要 ご利用方法 今月の一枚 求人・採用情報 お問い合わせ先 アクセス 広報誌さくら

桜井の里福祉社会 法人概要

桜井の里福祉社会の活動の紹介

新卒交付式・新採用職員研修

今月の一枚

新卒交付式・新採用職員研修
4月1日、燕市より就業された健康福祉スタッフにて新卒交付式及び新採用職員研修が行われました。

桜井の里福祉社会の施設・事業案内

特別養護老人ホーム 桜井の里
お問い合わせ TEL.0256-94-3939

新卒交付式・お言葉
デイサービス・生活福祉課職員研修会

新採用職員研修会

さくら 第41号 (2016.新春号)

●総括

- 必要な情報を適宜発信し、訴求できるよう活動。また、最低月1回の更新を実施
- 見てる人は見ている……。特に就職を意識している学生は、会社選ぶ際の大事な意思決定を促すツールのひとつと認識
- 現在は、トップページ、構成に改良を加えた第2期目

16. 平成27年度決算

貸借対照表

社会福祉法人 桜井の里福祉会（法人合算） (単位：千円)

借 方			貸 方		
科 目	決算額	摘要	科 目	決算額	摘要
現金預金	605,451		事業未払金	87,536	
事業未収金	255,320		1年以内返済予定設備資金借入金	37,345	
未収金	483		預り金	1,874	
立替金	318		職員預り金	4,529	
前払金	5,709		前受金	996	
土地（基本財産）	166,928		設備資金借入金	144,690	
建物（基本財産）	2,380,217		基本金	282,325	
土地	2,394		国庫補助金等特別積立金（整備時分）	718,083	
建物	1,760		国庫補助金等特別積立金（償還補助分）	839,859	
構築物	24,181		施設整備建設積立金	179,000	
車輛運搬具	28,514		人件費積立金	27,000	
器具及び備品	50,768		次期繰越活動増減差額	1,409,831	
建設仮勘定	3,532		（うち当期活動増減差額）	41,983	
権利	1,182				
投資有価証券	311				
施設整備建設積立資産	179,000				
人件費積立資産	27,000				
合 計	3,733,068		合 計	3,733,068	

資金収支計算書

社会福祉法人 桜井の里福祉会（法人合算） (単位：千円)

借 方			貸 方		
科 目	決算額	摘要	科 目	決算額	摘要
人件費支出	1,275,338		介護保険保険事業収入	1,736,164	
事業費支出	250,933		老人福祉事業収入	13,625	
事務費支出	122,838		借入金利息補助金収入	2,866	
利用者負担軽減額	3,641		経常経費寄附金収入	543	
支払利息支出	2,866		受取利息配当金収入	126	
その他の支出	7,889		その他の収入	22,415	
設備資金借入金元金償還支出	37,345		施設整備補助金収入	39,925	
固定資産取得支出	35,190		前期末支払資金残高	792,721	
積立資産支出	100,000				
当期末支払資金残高	772,345				
（うち当期資金収支差額）	-20,376				
合 計	2,608,385		合 計	2,608,385	

