



平成28年度

高齢者総合生活支援施設
はな広場事業報告書



地域密着ユニット型介護福祉施設 はな広場・しまかみ
小規模多機能ホーム はな広場・よこたの家

〒959-0111 燕市横田9948番地1
TEL 0256(47)1222 FAX 0256(63)4050

〒959-0318 新潟県西蒲原郡弥彦村大字麓3036番地

社会福祉法人 桜井の里福祉会

TEL 0256(94)3939 FAX 0256(94)2552
URL : <http://www.sakurai-fukushi.or.jp>

1 施設の概要

(1) 施設の概要

高齢者総合生活支援施設はな広場 事業報告 目次

1. 施設の概要	1
2. 災害事故防止対策	6
3. 職員組織図	9
4. 職員の状況	10
5. しまかみ入退居状況	11
6. 要介護度別入居状況	13
7. 入居者の診療状況	14
8. しまかみの生活の様子	16
9. よこたの家利用実績	26
10. よこたの家の生活の様子	28
11. はな広場二大行事	32
12. 食事の実施状況	35
13. 機能訓練・余暇活動の実施状況	39
14. 地域交流活動	42
15. ボランティア活動状況	47
16. 視察・研修・実習受け入れ状況	53
17. 職員研修実施状況	54
18. 専門委員会活動状況	59
19. 職員の会議（委員会）の状況	63
20. 運営推進会議開催状況	69
21. しまかみ事故報告統計	71
22. よこたの家事故報告統計	73
23. しまかみヒヤリハット統計	75
24. よこたの家ヒヤリハット統計	77
25. 事故・ヒヤリ発生場所統計	79
26. はな広場ご意見及び苦情等の状況	81
27. 平成28年度決算報告	82

施設名称	高齢者総合生活支援施設 はな広場	
施設の種類	地域密着ユニット型介護老人福祉施設	1591300080
	(空床型短期入所生活介護)	1571300902
	小規模多機能型居宅介護	1591300072
	(介護予防小規模多機能型居宅介護)	1591300072
定員	地域密着ユニット型介護老人福祉施設 (入居 29名)	
	小規模多機能型居宅介護 (登録29名) (通い:18名 宿泊:6名)	
施設の所在地	新潟県燕市横田9948番地1	
認可年月日	平成23年 8月30日	
事業開始年月日	平成23年 9月 1日	
設置主体	名称	社会福祉法人 桜井の里福社会
	所在地	新潟県西蒲原郡弥彦村大字麓3036番地
	代表者名	理事長 柏原 雅史
経営主体	名称	社会福祉法人 桜井の里福社会
	所在地	新潟県西蒲原郡弥彦村大字麓3036番地
	代表者職氏名	理事長 柏原 雅史
条例定款	名称	社会福祉法人 桜井の里福社会定款
	制定年月日	平成6年3月25日
敷地	所有地	建物建設地 2116.29㎡
		駐車場地 281.41㎡
	借地	807.27㎡
建物	延べ床面積	1510.02㎡
施設長名	川村 小津江	
小規模多機能管理者	川村 小津江	
電話番号	TEL 0256-47-1222	
FAX番号	FAX 0256-63-4050	



はな広場 1階平面図



はな広場 2階平面図

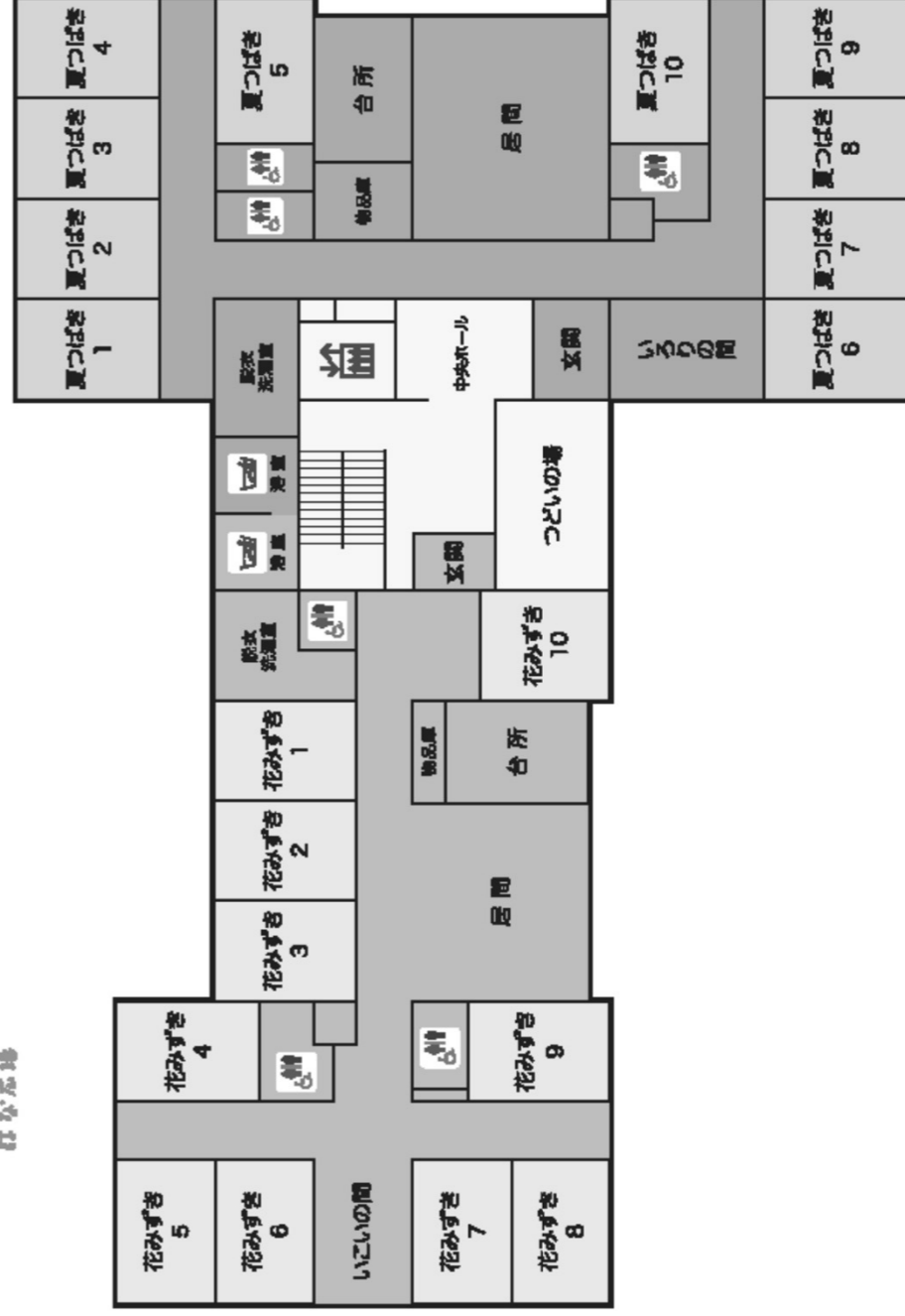

2 災害事故防止対策

(1) 防災設備等の状況

- ① 高齢者総合生活支援施設 はな広場
 消防計画の届け出 平成23年8月29日
 防火管理者氏名 川村小津江
 職 種 施設長

	施設・設備	消防法令による設備義務の有無	設備状況
防火設備	避難階段	有・無	有(1か所)・無
	避難口(非常口)	有・無	有(14か所)・無
	居室・地下・階段等の内装材料		適 ・ 不適
	防火戸・防火シャッター	有・無	有 ・ 無
消防用設備	屋内消火栓設備	有・無	有(2か所)・無
	屋外消火栓設備	有・無	有 ・ 無
	スプリンクラー設備	有・無	有 ・ 無
	自動火災報知設備	有・無	有 ・ 無
	漏電火災警報機	有・無	有 ・ 無
	非常警報設備	有・無	有 ・ 無
	避難器具(すべり台・救助袋)	有・無	有(1か所)・無
	誘導灯及び誘導標識	有・無	有(27か所)・無
	防火用水	有・無	有 ・ 無
非常電源設備	有・無	有 ・ 無	
カーテン・布製ブラインド等の防火性能	有・無	有 ・ 無	

(2) 防災等訓練実施表

実施日	想定災害	ねらい	内容	参加者
4月1日		防災教育	災害時連絡表の見直し・作成 新採用職員の防災設備研修	新採用職員
5月19日	緊急連絡	非常連絡体制の確立	緊急連絡網による抜き打ちの電話による模擬訓練の実施	職員
6月29日	夜間想定 出火避難訓練	総合避難訓練	花みずきより出火想定、夜勤者と宿直者が迅速に避難誘導を実施 非常階段を使った安全な避難	入居者 職員
7月3日	地震想定による避難訓練	初動対応訓練	燕市主催のシェイクアウト訓練に参加。地震発生における初動対応の確認	入居者 職員
8月10日	ご利用者 行方不明 消化訓練	行方不明者の 検索	花みずき入居者が行方不明想定 施設内から施設外へ搜索を実施 ※8/4に消化器訓練を実施	職員
9月28日	夜間想定 出火避難訓練 消化訓練	総合避難訓練	よこたの家より出火想定、夜勤者と宿直者が迅速に避難誘導を実施 非常階段を使った安全な避難	入居者 職員
10月25日	夜間想定 出火避難訓練 消防立会い	総合避難訓練	消防立会による夏つばきからの出火による避難訓練の実施。地域住民参加型の総合避難訓練。	入居者 地域住民 職員
11月30日	災害(水害) 想定による 避難訓練	総合避難訓練 搬送訓練	「避難準備情報発令」時における、初動対応の確認、移動、地域住民の受け入れ、備蓄確認(マニュアル見直し)	入居者 地域住民 職員
12月19日	ご利用者 行方不明	行方不明者の 検索	夏つばき入居者が行方不明想定。 施設内搜索から施設外搜索	職員
1月中	災害時の対応	災害についての 研修	災害マニュアルの確認、簡易タンカを用いて運搬方法の確認	職員
2月24日	ご利用者 行方不明	緊急連絡による 招集	連絡網・メール配信による模擬招集訓練。	職員
3月30日	出火避難訓練 (シミュレーション)	火災マニュアル 確認	夜勤、宿直職員対象に初動対応、口答確認	職員

○避難訓練（消防署、運営推進委員参加）、消火訓練、設備点検の様子



○災害(大雨)における避難、避難者受け入れ、持ち出し品の確認



○地震における初動行動訓練（燕市シェイクアウト訓練への参加）



3 高齢者総合生活支援施設はな広場 組織図

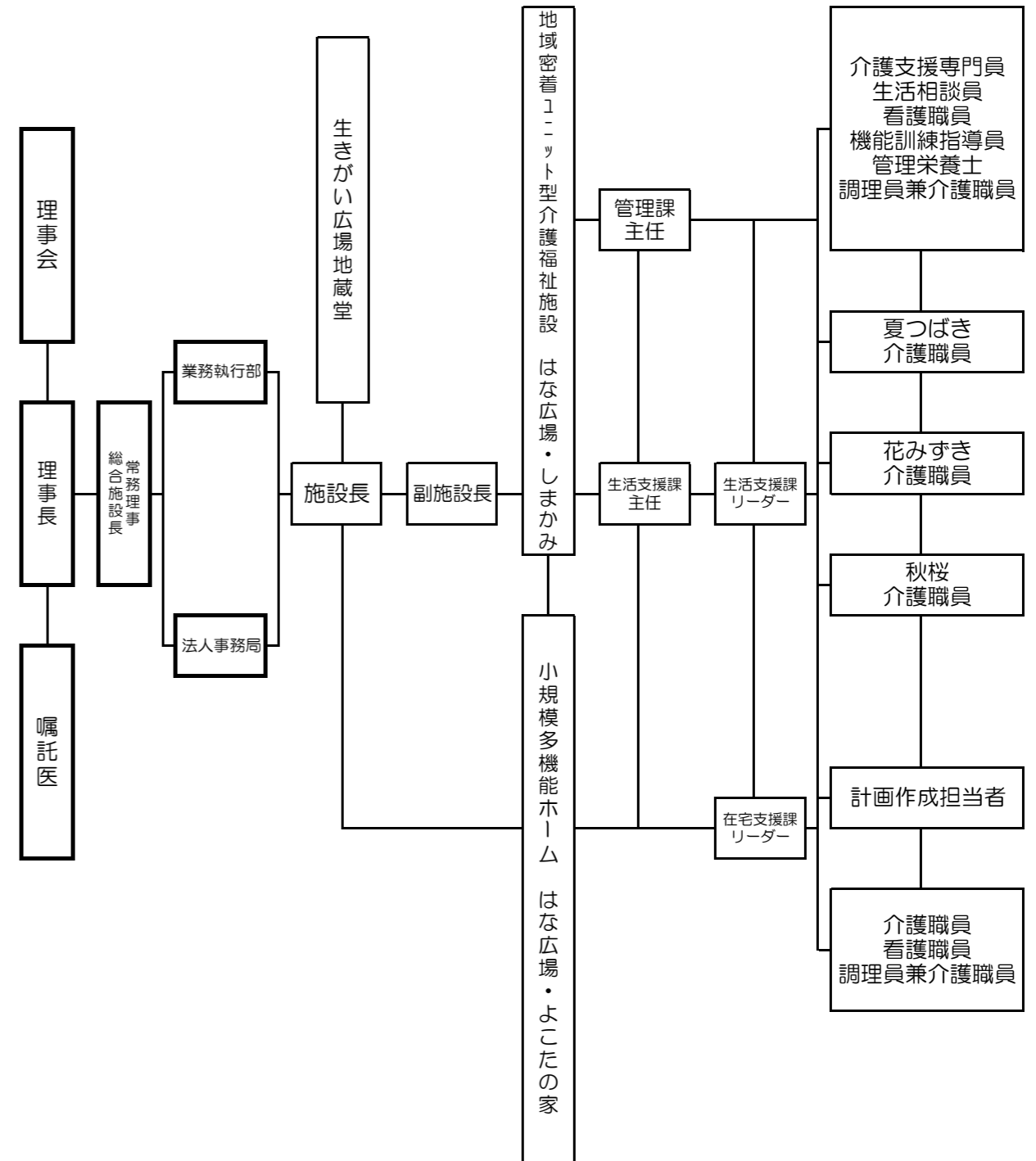

(3) 入居者外泊状況

	4月	5月	6月	7月	8月	9月	10月	11月	12月	1月	2月	3月	合計
外泊者実人数	1	2	3	2	3	2	2	2	2	5	2	2	28
外泊延日数	8	11	17	14	14	17	15	13	20	17	13	14	173

(4) 入居者入院状況

	4月												合計/平均						
	人数	日数	人数	日数	人数	日数	人数	日数	人数	日数	人数	日数		人数	日数				
新潟西蒲メディカルセンター病院					2	31													
済生会三条病院			1	2															
富永草野病院								1	13										
燕労災病院	2	18	2	21															
亀田第一病院								1	16										
合計	2	18	2	21	1	2	1	16	2	31	0	0	0	0	0	0	0	9	117
平均入院日数	18	21	2	16	31	0	0	13	0	0	0	0	0	0	0	0	0	平均	8.41667

(5) 入退居先状況

	入居	退居
家庭	4	家庭
介護老人保健施設		介護老人保健施設
医療機関（一般）		医療機関（一般）
医療機関（療養型）		医療機関（療養型）
認知症対応型共同生活介護		認知症対応型共同生活介護
介護老人福祉施設		死亡
その他		その他
計	4	計
		4

6 要介護度別入居状況

(1) 介護度別入居状況

	4月	5月	6月	7月	8月	9月	10月	11月	12月	1月	2月	3月	平均
要介護度1	1	1	1	1	1	1	1	1	1	1	1	1	1.0
要介護度2	3	3	3	3	3	2	2	2	2	2	2	2	1.9
要介護度3	13	14	14	14	13	14	14	14	15	15	15	16	14.7
要介護度4	5	5	4	4	5	5	5	5	6	6	7	6	5.7
要介護度5	7	8	7	7	7	7	7	7	6	5	5	5	6.0
平均介護度	3.48	3.52	3.45	3.45	3.48	3.52	3.52	3.52	3.47	3.41	3.43	3.45	3.47

(2) 男女別年齢構成

(平成29年3月31日現在)

	～64歳	～69歳	～74歳	～79歳	～84歳	～89歳	～94歳	～99歳	100歳～	合計	最高年齢	最低年齢	平均年齢
男性	0	1	1	1	1	2	2	0	0	8	92歳	65歳	81.62
女性	0	0	1	1	4	6	5	3	1	21	101歳	71歳	87.9
計	0	1	2	2	5	8	7	3	1	29	101歳	65歳	86.17

(3) 在居年数状況

(平成29年3月31日現在)

	半年未満	1年未満	2年未満	3年未満	4年未満	5年未満	6年未満	7年未満	8年以上	合計	最高在居年数	最低在居年数	平均在居年数
男性	1	0	0	2	1	2	2	0	0	8	5年7ヶ月	1ヶ月	3年11ヶ月
女性	2	1	6	1	1	4	6	0	0	21	5年7ヶ月	3ヶ月	3年2ヶ月
計	3	1	6	3	2	6	8	0	0	29	5年7ヶ月	1ヶ月	3年5ヶ月

7 利用者の診療状況

(1) 施設内診療状況

	4月	5月	6月	7月	8月	9月	10月	11月	12月	1月	2月	3月	合計
実人員	29	29	29	29	29	29	29	29	29	29	29	29	348
延べ人員	64	60	60	69	57	66	66	66	79	64	59	79	789

(2) 施設外受診状況

		4月	5月	6月	7月	8月	9月	10月	11月	12月	1月	2月	3月	合計	
内科	実人員A	入院	2	2	0	0	1	1	0	1	0	1	0	0	8
		入院外	1	1	1	1	2	1	4	2	2	1	3	1	20
	延診療日数B	入院	16	15	0	0	18	16	0	14	0	2	5	0	86
		入院外	1	1	1	1	2	1	4	2	2	1	2	1	19
	1人あたりB/A	入院	0	14	0	0	18	16	0	14	0	1	0	0	63
		入院外	1	1	1	1	1	1	1	1	1	1	2	1	13
眼科	実人員A	入院	0	0	0	0	0	0	0	0	0	0	0	0	0
		入院外	2	2	1	1	1	0	1	2	1	0	0	3	14
	延診療日数B	入院	0	0	0	0	0	0	0	0	0	0	0	0	0
		入院外	2	2	1	1	1	0	1	2	1	0	0	3	14
	1人あたりB/A	入院	0	0	0	0	0	0	0	0	0	0	0	0	0
		入院外	1	1	1	1	1	0	1	1	1	0	0	1	9
整形外科	実人員A	入院	0	0	0	1	1	0	0	1	0	0	1	0	4
		入院外	1	0	1	0	0	0	2	0	1	0	1	1	7
	延診療日数B	入院	0	0	0	1	20	0	0	11	0	0	9	0	41
		入院外	1	0	1	0	0	0	4	0	1	0	1	1	9
	1人あたりB/A	入院	0	0	0	0	0	0	0	0	0	0	9	0	9
		入院外	1	0	1	0	0	0	2	0	1	0	1	1	6
皮膚科	実人員A	入院	0	0	0	0	0	0	0	0	0	0	0	0	0
		入院外	0	1	1	0	1	1	0	0	0	0	0	0	4
	延診療日数B	入院	0	0	0	0	0	0	0	0	0	0	0	0	0
		入院外	0	2	1	1	1	1	0	0	0	1	1	1	9
	1人あたりB/A	入院	0	0	0	0	0	0	0	0	0	0	0	0	0
		入院外	0	1	1	1	1	1	0	0	0	2	2	2	11
歯科	実人員A	入院	0	0	0	0	0	0	0	0	0	0	0	0	0
		入院外	3	0	2	1	1	1	1	3	0	0	1	2	15
	延診療日数B	入院	0	0	0	0	0	0	0	0	0	0	0	0	0
		入院外	3	0	2	1	1	1	1	3	1	0	1	3	17
	1人あたりB/A	入院	0	0	0	0	0	0	0	0	0	0	0	0	0
		入院外	1	0	1	1	1	1	1	1	1	0	1	1	10
その他	実人員A	入院	0	0	1	0	0	0	0	0	0	0	0	0	1
		入院外	0	0	0	0	0	0	1	2	1	0	0	1	5
	延診療日数B	入院	0	0	1	0	0	0	0	0	0	0	0	0	1
		入院外	0	0	0	0	0	0	1	2	1	0	0	1	5
	1人あたりB/A	入院	0	0	0	0	0	0	0	0	0	0	0	0	0
		入院外	0	0	0	0	0	0	1	1	1	0	0	1	4

(3) 入居者主要疾患

平成29年3月31日現在

病名	性別		合計
	男性	女性	
アルツハイマー型認知症	7	12	19
老人性認知症	0	2	2
高血圧症	5	5	10
慢性心不全	0	2	2
前立腺肥大症	2		2
慢性腎不全		1	1
多発性脳梗塞	2	2	4
狭心症			0
慢性心房細動		1	1
脳挫傷後遺症	1		1
肝細胞癌		1	1
脳出血後遺症			0
パーキンソン病		1	1
慢性関節リウマチ		1	1
レビー小体型認知症	1	1	2
糖尿病		4	4
高脂血症		3	3
骨粗しょう症		3	3
変形性関節症		3	3
完全房室ブロック		2	2
排尿障害	1	1	2
貧血		1	1
逆流性食道炎		1	1
膀胱腫瘍	1		1
閉塞性動脈硬化症		1	1
合計	20	48	68

(4) 日常生活自立度・認知症

平成28年3月31日現在

	障害老人の認知症自立度				合計	
	ランクJ	ランクA	ランクB	ランクC		
認知症老人の日常生活自立度	なし		1		1	
	ランクI		1	1	2	
	ランクII	1	3	1	5	
	ランクIII		7	8	16	
	ランクIV			2	3	5
	ランクM					0
	合計	1	12	12	4	29

8. はな広場・しまかみの生活の様子

はな広場・しまかみでは、基本理念の『住み慣れた地域で最後まで、おひとり一人のこれまでの暮らしを大切に、おひとり一人のこれからの暮らしを支えます』の考えを基に、ご本人のこれまでの暮らしの継続を大切にしています。ご自宅ですっと行ってきた習慣や、日々の過ごし方を大切に、はな広場・しまかみに入居してからも、今までの生活を継続していただけるように支援させていただいています。

①ご自分でされていること

生活の主体者は入居されている皆様です。ご自分で出来ることはしていただきます。食事づくりの場面は皆様の活躍の場です。今年も沢山の様々な料理を作って下さいました。新採用職員は料理づくりもまだまだ不慣れなことが多く、皆様に教えていただきながら料理を作っている場面が多々みられました。また掃除や洗濯物たたみ、繕いものなども出来る方にはお任せしています。これからも皆様の力を発揮していただける場面を沢山つくっていきたいと思います。

②それぞれの過ごし方

その日の過ごし方は自由です。毎朝夏つばきユニットで入居者が中心となっ
て行なう体操には、時間に合わせて各ユニットから自然と人が集まってきます。日中はお部屋でテレビを見たり、趣味の裁縫をしたり、畑仕事や日曜大工など。人それぞれ過ごし方は違います。起床時間や消灯時間、食事や入浴の時間なども決まっていません。お部屋もご自宅から沢山の物をお持ちいただ
いており、お一人お一人のお部屋づくりをされています。それぞれの希望を聞きながら、ご本人が過ごしたい一日を過ごしていただけるように、関わらせていただいています。

③様々な場所への外出

外出先は職員が決めるのではなく、皆様が決定します。入居者の会や日々の
関わりの中でご希望をお聞きしながら実現できるようにしています。

- ・昔から通っていた新潟競馬場への外出。
- ・季節ごとの花見や、秋には弥彦のもみじ谷や菊まつりへの外出。
- ・ご自分が出品された作品展への外出。
- ・喫茶店や焼き肉、ラーメンなどを食べるに外食へ。

- ・お盆にはお墓参りへ。
- ・地元のお祭りへ。
- ・春にはイチゴ狩り、秋にはブドウ狩りへ。
- ・手紙を出しに郵便局へ。
- ・お金を下ろしに銀行へ。
- ・お部屋に飾る花を探しに花屋さんへ。
- ・刺身が食べなくなったらスーパーへ。
- ・なじみの美容室へ髪を切りに。
- ・お盆やお正月、ご自宅の様子が心配な時や、必要な物を取りにご自宅へ。
等々・・・まだまだ沢山ありますが、その一部を紹介させていただきました。

④季節ごとの暮らし方

はな広場・しまかみでは昔からの習慣や暮らし方を大切にしています。ライ
フサポートプランを活用しながら、ご本人が今までどんな暮らし方をしてきたのかを職員が共有し、皆様が希望される暮らし方が実現できるよう心掛けて
います。

～ 春 ～（暮らし方の一例を紹介）

- ・節分には豆まきや恵方巻きづくりを行いました。
- ・繭玉飾りを行いました。
- ・天神講では菅原道真の掛け軸をかけ、砂糖菓子を食べました。
- ・バレンタインデーやホワイトデー、雛祭りには手作りのお菓子を作りまし
た。
- ・畑を耕し、野菜の種を植え、庭には花の苗を植えました。
- ・花見弁当を持ってお花見に行きました。

～ 夏 ～

- ・笹やヨモギを取りに行き、笹団子や草餅をつくりました。
- ・流しそうめんやバーベキュー、花火などをはな広場の庭で行いました。
- ・ひろば祭りを地域の方やご家族の協力をいただきながら行いました。
- ・枝豆やきゅうりなどの夏野菜の収穫を行いました。

～ 秋 ～

- ・干し柿・さわし柿づくりを行いました。
- ・敬老会では1名の百歳の方のお祝い盛大に行いました。
- ・秋刀魚を炭火で焼いて、庭で食べました。
- ・弥彦の菊祭り、紅葉谷の見学に行きました。

～ 冬 ～

- ・たくあん作りを行いました。（とても美味しく出来ました）

～ はな広場・しまかみの生活風景 ～

- ・クリスマスの飾りつけや忘年会を行いました。
- ・新春の書初めを行い、新年会も行いました。

その他にも各ユニットで誕生を祝う会等を開催しています。

これまでご紹介したものは生活の様子ほんの一部です。はな広場・しまかみ（秋桜ユニット・花みずきユニット・夏つばきユニット）では沢山の笑顔の花が咲いています。今後も皆様が、ご自分の生活をご自分で組み立てていけるようなかわりを、心がけていきます。

❁ご自分でされていること



毎日の食事づくりは皆様の活躍の場です。今年もたくさん料理して下さいました。洗濯たたみも職員と協力して行っ
てくださいます。



入居者の方たちと一緒に日々の暮らしを営んでいます。たくわんづくり、梅ジューズづくり、季節を楽しみながら、行っています。庭に負けないくらい、ベランダでお花を育てています。



❁それぞれの過ごし方



スカイツリー作りました。



得意な畑仕事。畑を耕したり、作物を収穫しました。



プランターに花を植え、毎日水をあげます。



畑仕事後の一杯です！



色塗りをしたり、編み物をしたり、新聞を見たり。過ごし方は人それぞれ。



笑うことは福を呼びます。



会話に花が咲いています。



飛行機模型の色塗りです。

❁様々な場所への外出



八王子の白藤、弥彦郷まつり、もみじ谷など季節毎移りかわる景色を見に行きました。



焼肉や回転すしなど、沢山外食に行きました。



分水祭りへ。



足湯でたまにはゆっくりと。



見附のイングリッシュガーデン



地域のお寺の稚児行列へ



ご自分で作る卵焼きは格別で



手作りの誕生日会です。

外出先は職員が決めるのではなく、皆様が決定します。入居者の会や日々のかかわりの中でご希望をお聞きしながら実現できるようにしています。

❁季節ごとの暮らし方

～ 春 ～



節分の様子です。今年も鬼を追い払いました。豆まきと恵方巻き作りは外せません。

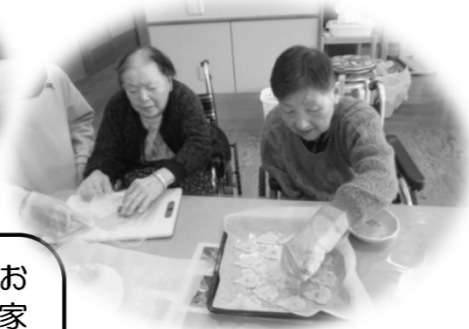

バレンタインデーには手作りのお菓子を男性陣（入居者同士・ご家族・職員・嘱託医の先生）へお渡ししました。ホワイトデーには男性陣も心をこめて手作りお菓子を作りました。



ひな人形は皆様と一緒に毎年飾っています。春は色々な花々に囲まれ温か日差しの中散歩・日向ぼっこをされています。



～ 夏 ～



恒例のスイカ割り大会やかき氷、フラダンスも楽しみました～アロハ～。

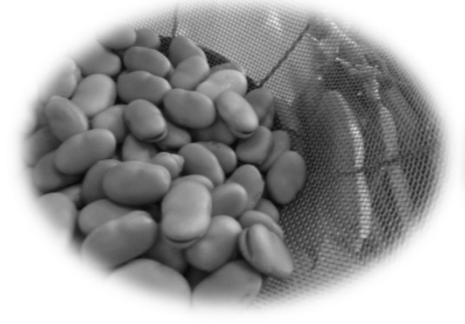

そら豆・枝豆・梅ジュースづくりを行いました。七夕には思いを込めて飾りを作って、短冊を書きました。



～ 秋 ～



毎年の秋の恒例行事
干し柿・さわし柿にして美味しく食べました。



弥彦の紅葉谷へも出かけ、秋を感じてきました。
さんま・おはぎの食欲の秋、手芸を楽しむ芸術の秋と、
みなさんそれぞれの楽しみ方でございました。
敬老会には家族の方たちも来ていただきました。



～ 冬 ～



仮装行列の毎年ぎやかな忘年会です。



お楽しみのプレゼントに感激！



良い年を迎えられるように、年の瀬の準備を一緒にします。



新年会も各ユニットで盛大に行いました。



お正月は、童心に帰ってカルタ・福笑いをしました。

9 小規模多機能ホーム はな広場・よこたの家 (登録定員29名)

(1) はな広場・よこたの家利用実績

	4月	5月	6月	7月	8月	9月	10月	11月	12月	1月	2月	3月	合計
登録者数	28	29	28	27	27	28	29	28	29	28	28	29	282
男	5	5	5	5	5	6	6	6	6	6	6	5	5.5
女	23	24	23	22	22	22	23	22	22	22	22	24	22.6
新規登録者	0	1	0	0	0	2	1	0	2	1	1	2	10.0
契約終了者	0	0	1	0	1	1	0	2	1	1	1	1	8.0
待機者数	1	1	1	0	0	0	2	1	2	3	0	1	12.0
要支援	1	0	0	0	0	0	0	0	0	0	1	1	0.2
要支援	2	2	2	2	2	2	2	2	2	2	1	1	1.9
要介護	1	9	8	8	8	9	8	9	9	10	10	11	8.9
要介護	2	10	10	9	9	9	9	8	7	7	8	9	8.8
要介護	3	5	5	5	5	6	7	7	8	7	7	6	6.0
要介護	4	2	2	2	2	1	2	2	1	1	0	0	1.4
要介護	5	1	1	1	1	1	1	0	1	1	1	1	0.9
平均介護度	2.1	2.1	2.1	2.1	2.1	2.1	2.2	2.2	2.1	2	2	1.9	2.1
通い述べ人数	440	437	393	399	419	450	450	413	408	402	374	435	5020
1日平均人数	16.3	15.1	14	14.8	15.5	16.1	15.5	14.8	14.6	14.4	13.9	14	14.9
泊まり実人数	10	10	11	13	11	12	14	15	14	14	13	12	12.4
宿泊延べ人数	123	103	83	77	90	115	123	115	101	115	113	117	1275
1日平均人数	3.9	3.6	2.9	3.6	3.3	3.8	3.4	2.8	3.1	2.8	2.5	3.8	3.3
訪問実人数	11	13	12	17	19	18	15	15	23	15	17	17	160
訪問回数	320	377	421	391	357	374	413	403	422	400	426	648	4952
1日平均人数	9.4	9.2	9	8.9	9	9.4	8.2	8.8	10.5	11.2	10.4	10.2	9.5
単身世帯	3	3	3	3	3	3	3	3	3	3	4	6	
認知症診断有	11	12	12	12	12	12	11	10	9	10	10	11	11.0

(2) 新規登録者紹介状況

	4月	5月	6月	7月	8月	9月	10月	11月	12月	1月	2月	3月	計
ご本人から													0
ご家族から									1				1
地域包括より		1									1		2
居宅支援事業所										1		2	3
病院より						2	1		1				4
その他													

(3) 契約終了者関係

	4月	5月	6月	7月	8月	9月	10月	11月	12月	1月	2月	3月	計
長期入院			1			2				1	1	1	8
介護福祉施設 (しまかみ入居)									1	1			2
老人保健施設								1	1				2
療養型施設													0
グループホーム													0
小規模多機能													0
居宅支援事業所													0
死亡		1					1						2
その他											1		1

(4) 登録者介護度変化

介護度が下がった方 2
 介護度が上がった方 5
 変更なし 22

10 はな広場・よこたの家の生活の様子

○はな広場・よこたの家では、小規模多機能の特徴である「通い」「宿泊」「訪問」をお一人ひとりの過ごし方やこだわりに合わせて柔軟に組み合わせて支援をさせていただきます。また地域の一員として、今までのかかわりや関係性が途切れることなく、より深まる場所や環境であるようにご利用者と一緒に作っていきます。

①それぞれのサービスから

「通い」—ご利用の回数や時間も様々で、ご自宅での生活ペースに合わせて利用して頂いています。自宅ではお一人となり、お話やお風呂の利用のみでの時間や行事やイベントに合わせて、利用される方もいられます。地域の違いもありますが、利用を通じてお知り合いとなり利用日を楽しみにされています。食事では、盛り付けから片付けまでご利用者から参加をして頂き、今までの経験や食に対する楽しみが持てる様になっています。

「宿泊」—1泊から1週間など状況に合わせて宿泊を利用して頂いております。ご自宅と違いがあり、不安も感じられますが普段通り慣れている場所であることや、一緒に泊まれる方同士で「大丈夫だよ」と声を掛け合う事で安心して泊まって頂けます。急な用事や都合にも、連絡一つで泊まれる事もご利用者、ご家族の安心につながっています。

「訪問」—ご自宅へ伺い、様子や生活の支援をさせていただきます。お薬、お食事の心配等から、ご自宅へ伺っています。ご自宅での生活を一緒に考え、必要な部分の支援をさせていただきます。

②行事・活動の記録

月	実施内容
4月	お花見へ お弁当を持って桜の下で食べました
5月	牡丹園に行きました 畑作りをしました
6月	笹団子作りをしました
7月	外食に行きました
8月	BBQをしました スイカ割りをしました
9月	ご希望のメニューを食べに行きました
10月	秋刀魚パーティーをしました
11月	外食の希望を取り外食に出掛けました たくあんを漬けました
12月	クリスマス忘年会 (ご家族も参加され楽しみました)
1月	弥彦神社へ初詣に行きました 書初め大会をしました
2月	豆まきをしました
3月	ひな祭り会をしました

この他にも希望を聞かせて頂き、日用品の買い物や今までの馴染みの場所、店へ行きました。

皆さんと一緒にいく楽しみや個人の希望に添った楽しみが作れる様にして行きます。楽しみが持て、希望を気軽に話せる場所であり、関係性を続けて行きます。

✿日常の様子

ご利用日や時間等は様々ですが、お互いに声を掛け合いながら楽しく過ごされています。今までの経験を活かしたり、新たな事にもチャレンジしています。職員にとっては、経験豊かな先生であり、毎日が勉強になっています。



❁外出・行事の様子



お花見に外出 いい笑顔です



国上の道の駅にて お酒で乾杯



寺泊の角上へ 浜焼きが大好評です



岩室のジェラートを食へに行きました



新潟競馬場へ 昔からの趣味を大切に



越後長岡丘陵公園へ



弥彦神社参拝後に菊祭りへ



遠出をして大谷ダムへ



温泉に入浴後 美味しい料理



夏祭りは、最大のイベントです。地域の方と大いに盛り上がりました



夏祭りだけでなく、クリスマス忘年会も忘れてはいけません！



少人数、家庭的な環境、地域との関わりもあり、利用者様、ご家族のみならず地域の方との関係性も深まってきました。今後も、積極的に地域の方と交流を深め、結びつきを強くしていきたいと思えます。皆様が楽しめ、笑顔に溢れる環境作りを今後も継続していきたいと思えます。



11 はな広場 二大行事

❖ひろば祭り



今年はバルーンアーティストのフージーさんが来てくれました。次々に出来ていく風船のアートに皆様大盛り上がりでした。地域の子供たちがたくさん来てくださり、子供からお年寄りの方まで楽しませていました。



今年もスポーツバイクオハナ様よりフラダンスを披露していただきました。職員やご利用者も一緒にフラガールの曲に合わせて踊りました。



お神輿を担ぎました。職員の出し物も大好評でした。今年はきららんが来てくれました。



毎年ひろば祭りには横田地区の子供達が沢山来てくれます。また横田子供会のお父さん、お母さん方には毎年ご協力をいただいています。家族会の方にもお手伝いいただきながら、大成功のひろば祭りとなりました。

❖クリスマス忘年会



今年も各部書趣向をこらした出し物を考え披露しました。寸劇・コント・歌謡ショー・踊り等々、それぞれが競い合いながら考えました。ご家族も沢山来て下さり、美味しい料理を召し上がりながら、入居者・職員と一緒にクリスマス忘年会を楽しみました。

❁敬老会

ご家族もお祝いを持って来て下さり、入居者・職員と一緒に祝いさせていただきました。合わせて喜寿・米寿の方も一緒に祝いさせていただきました。



祝い御膳。
皆様喜んでいただきました。



職員の花笠音頭



ご家族と一緒に。



最長寿。102歳。



12 食事の実施状況

(1) 本施設の1日の給与栄養量(一般食)

区分	エネルギー (Kcal)	たんぱく質 (g)	脂質 (g)	炭水化物 (g)	カルシウム (mg)
給与 目標栄養量	1580	59.5	43.9	237.0	666
28年度 給与栄養量	1515	52.9	33.4	244.9	358
摘要	全体のご利用者様の必要エネルギー量の平均より設定しています。	1日の給与目標エネルギー量の15%としています。	1日の給与目標エネルギー量の25%としています。	1日の給与目標エネルギー量の60%としています。	全体のご利用者様の必要量の平均より設定しています。

1日分の食事は、上記の目標量に沿って計画されています。各食事の配分は 朝食30%、昼食35%、おやつ5%、夕食30%です。糖尿病や、腎臓病など食事に特別な配慮の必要な方には個人対応の計画がなされています。

(2) 行事食実施状況

実施日	行事名	行事食内容
5月5日	端午の節句	ちらし寿司 すまし汁 銀ガレイの照り焼き うどの酢の物 フルーツカクテル
7月7日	七夕	七夕ひやし中華 卵豆腐のかにおろしだれ スイカ
7月30日	土用の丑の日	ひつまぶし 清まし汁 酢の物 ごま豆腐
9月19日	敬老の日	赤飯 すまし汁 天ぷら盛り合わせ 含め煮 刺身 ごま豆腐 黒豆 巨峰 寒天ゼリー
9月27日	さんまパーティー	おにぎり 豚汁 さんまの塩焼き 漬物
12月23日	クリスマス忘年会	生寿司 いなり寿司 太巻き のっぺ 煮魚 焼売 鶏のから揚げ ナゲット かぼちゃサラダ 果物 飲み物(ジュースやアルコール類) ケーキ

実施日	行事名	行事食内容
1月1日	おせち料理	雑煮 エビフライ 七福煮 ぶり照り焼き 伊達巻 紅白蒲鉾 いくらなます お多福豆 栗きんとん
2月3日	節分	太巻き 清まし汁 里芋の煮つけ ヨーグルト和え
3月3日	ひな祭り	ちらし寿司 はまぐりのすまし汁 カレーのごまみそ焼き 菜の花の辛子和え いちご

【節分】

皆さん大好きクルミ入り太巻きを召し上がっていただきました。



【敬老の日】



ごちそうをお重に詰めて、長寿のお祝いと、これからの健康な生活を祈りながら、皆さんで食事を食べました！お刺身など普段食べられない物を提供しました。

ご利用者様からの意見を取り入れて、つくったオードブル！いつもと違った雰囲気です☆彩りを良くし見た目からも楽しめるような食事を心がけました。

【クリスマス忘年会】



お正月らしいメニューを意識しました。ぶりの照り焼きや、エビフライなど皆さんが好きな物を取り入れ、新年のあいさつを皆さんとしました。

【元日】



(3) お楽しみ献立実施状況

秋桜、花みずき、夏つばきと各ユニットで食べたい・好きな献立に特徴があります。そのため、各ユニットの入居者さまとお楽しみ献立を考え、ユニット独自の特色のある献立を召し上がっていただけるようにしていきます。毎月2回程度行っています。

ユニット名	献立(例)
秋桜	ナポリタンスパゲティ スープ コールスローサラダ バナナ
花みずき	メンチカツカレー コーンサラダ フルーツヨーグルト
夏つばき	きのこご飯 すまし汁 銀ガレイの煮つけ ツナマヨサラダ ぶどう
よこたの家	ちらし寿司 すまし汁 鰯の西京漬け焼 ポン酢和え 黄桃缶

(4) 喫茶『クローバー』実施状況

はな広場では、毎月1回喫茶を14:00より実施しています。入居者さまにどのようなものが食べたいかお話を伺いながら、季節に合ったものを召し上がっていただけるようにしています。また、引換券との交換による提供方法により、入居者さまおひとりおひとりと直接お話をしながら、喫茶を実施できるようにしています。

実施日	メニュー
5月12日	バナナケーキ
6月10日	クリームソーダ わらび餅 プチカステラ
7月14日	シュワシュワゼリー
9月15日	お月見白玉団子 ほうじ茶プリン
10月12日	さつまいもとレーズンのパウンドケーキ アイス添え
1月26日	とろ〜り酒粕プリン
2月8日	生チョコレートケーキ
3月9日	ほうじ茶と豆のケーキ あん玉



(5) 食数実績

[常食]

(単位：食)

	4月	5月	6月	7月	8月	9月	10月	11月	12月	1月	2月	3月	合計
秋桜	447	453	447	456	453	447	462	417	453	456	417	459	5,367
花みずき	630	651	630	651	624	630	651	591	651	651	588	651	7,599
夏つばき	810	837	807	795	783	810	837	810	906	927	810	837	9,969
よこたの家	728	703	637	626	646	675	717	688	598	575	526	686	7,805
ショートステイ	0	0	0	0	0	0	0	0	0	0	0	0	0
合計	2,615	2,644	2,521	2,528	2,506	2,562	2,667	2,506	2,608	2,609	2,341	2,633	30,740

[きざみ食]

	4月	5月	6月	7月	8月	9月	10月	11月	12月	1月	2月	3月	合計
秋桜	0	0	0	0	0	0	0	0	0	0	0	0	0
花みずき	90	138	180	186	186	180	171	90	93	90	84	93	1,581
夏つばき	0	60	90	36	0	0	0	57	0	0	12	93	348
よこたの家	41	47	26	28	46	106	94	71	128	140	178	127	1,032
合計	131	245	296	250	232	286	265	218	221	230	274	313	2,961

[ミキサー食]

	4月	5月	6月	7月	8月	9月	10月	11月	12月	1月	2月	3月	合計
しまかみ	396	279	270	336	372	360	387	360	372	372	336	372	4,212
よこたの家	0	0	0	0	0	0	0	0	0	0	0	0	0
合計	396	279	270	336	372	360	387	360	372	372	336	372	4,212

[経管栄養]

	4月	5月	6月	7月	8月	9月	10月	11月	12月	1月	2月	3月	合計
しまかみ	180	186	180	186	186	180	186	180	186	186	168	186	2,190
よこたの家	0	0	0	0	0	0	0	0	0	0	0	0	0
合計	180	186	180	186	186	180	186	180	186	186	168	186	2,190

総合計	3,322	3,354	3,267	3,300	3,296	3,388	3,505	3,264	3,387	3,397	3,119	3,504	40,103
-----	-------	-------	-------	-------	-------	-------	-------	-------	-------	-------	-------	-------	--------

13 機能訓練・余暇活動実施状況

(1) 個別訓練

- 個別のケアプランに沿って、生活の動作の中でのリハビリを中心に行い、身体的な機能訓練の希望・必要性のある方に対しては訓練時間を設けて行っています。

<訓練内容>

- ・ 日常生活動作(食事・移乗動作、排泄、更衣、整容等)の訓練・指導
- ・ 歩行訓練(杖・歩行器・平行棒)、関節可動域訓練、福祉機器操作指導を機能訓練指導員を中心に看護職員・介護職員と協力し生活の中で365日希望時間に行いました。

	4月	5月	6月	7月	8月	9月	10月	11月	12月	1月	2月	3月
件数	92件	79件	102件	91件	79件	87件	62件	72件	72件	99件	68件	52件

● 生活リハビリ

日常生活動作訓練などの生活の中で行うリハビリは、ひとりひとりのプランに沿って、生活動作の中で行っており(立ち上がり、座位保持、移乗動作など)毎日行っています。身体的なリハビリだけでなく、散歩にいたり、趣味を見つけたり、家事のお手伝いや料理なども積極的に行っていただいています。

趣味の創作活動のお手伝いもしています。



(2) 朝の体操

- 生活の一部として入居者の希望時間の平日の 9:00~9:30 に夏つばきユニットいろいろの間にて、音楽に合わせてのリズム体操・ストレッチ・筋力アップ体操・口腔体操・指先を使った頭の体操などを行いました。
他のユニットからの参加者が増えてきており昨年よりも人数が増えました。

	4月	5月	6月	7月	8月	9月	10月	11月	12月	1月	2月	3月
参加人数	228名	215名	218名	194名	165名	221名	208名	163名	195名	222名	194名	163名



(3) 余暇活動

●書道を楽しむ会

- 毎月2回 14:00~15:00 職員：作業療法士・介護職員
 - ・夏つばきを会場に参加する方に足を運んでもらっています。
 - ・楽しむことを一番に、季節やその時の話題の言葉を見本にしながら毛筆を行いゆったりとそして適度な緊張感が味わえる会を行っています。
 - ・一人ひとりに判子を作成し、納得のいく作品ができた際に、押し印して頂いています。掛け軸風にして、玄関前や各フロアに飾ったりしています。
 - ・行事との関係等で、書道を行えない月もありました。

	4月	5月	6月	7月	8月	9月	10月	11月	12月	1月	2月	3月
参加人数	10名	14名	0名	7名	13名	0名	15名	10名	14名	8名	0名	7名



●ちくちくクラブ

- 14:00~15:00 職員：介護職員・作業療法士
- 出来上がった作品は、お部屋やお家に持って帰っていただいています。
- 地域の方にも参加を呼びかけ1名来ていただきました。「次回も呼んでください」との事でした。

2月 ボンボンお雛様タペストリー作り 20名参加



●お花クラブ

- 月1回 14:00~15:00 職員：施設長・作業療法士
- 足湯前ロビーにて行っています。
- フラワーアレンジメントで出来上がったものは、自宅やお部屋に持って帰ってもらったりして楽しんでいただいています。
- 男性の参加者も増えてきており楽しみの一つになっています。

	4月	5月	6月	7月	8月	9月	10月	11月	12月	1月	2月	3月
参加人数	6名	7名	8名	7名		6名	7名	7名	7名	8名	8名	7名



14 地域交流活動

(1) 体操ひろば

- ・毎月2回（第2・第4木曜日） 10:30～11:30 職員：作業療法士
- ・横田地域の方たちを対象に行い、体操と茶話会・足湯を楽しんでいただき地域交流の場づくりと運動不足解消などの健康づくりを目的に行っています。
- ・簡単な体操（タオル体操・棒体操・ラジオ体操・ストレッチなど）を行った後は、コーヒーやお茶などを飲みながらお話をして過ごしてもらったり、足湯にも入って温まってもらったりして過ごされています。
- ・平均して10～12人前後の方の参加が見られるようになり、その他の歌謡ショーやアコーディオンのボランティアの見学も増えて来ています。
- ・毎月1回横田地域のひまわり会に月の予定表を渡して宣伝させてもらい、依頼がある際には軽体操も行っています。

	4月	5月	6月	7月	8月	9月	10月	11月	12月	1月	2月	3月
参加人数	24名	24名	25名	22名	14名	24名	23名	14名	12名	16名	22名	24名



毎月2回（第2・第4木曜日）にはな広場のロビーで行っている体操ひろばの様子です。自分で使われる棒体操の棒を作成しています。皆さん毎回体操ひろばを楽しみにして参加されています。

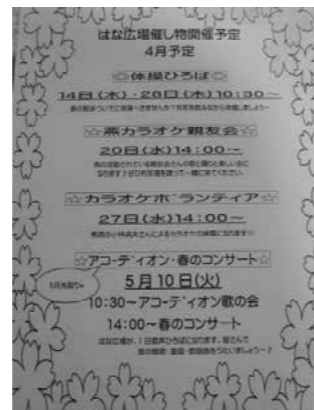

横田地区のサロンひまわり会に機能訓練指導員が体操の講師としてお邪魔させていただきました。また、はな広場の予定表をひまわり会に参加されている方に毎回お渡しさせていただいています。その結果、はな広場の行事にも地域の方が沢山来られるようになりました。

(2) 島上小学校との交流活動

- ・島上小学校の総合学習で様々な交流をさせていただきました。



近所にある島上小学校と様々な交流をもたせていただいています。5年生の総合学習の授業に講師として職員を派遣しました。車椅子体験やリフトバス体験をはじめ、はな広場の紹介や高齢者に対する質問にも答えさせていただきました。



総合学習後、小学校5年生がはな広場に来てくれました。ご利用者を楽しませようと、様々な出し物を考えてきてくれました。



毎年開催させていただいている認知症サポーター講座を島上小学校5年生を対象に開催させていただきました。横田地区に新たな認知症サポーターが誕生しました。

(3) はな便り

毎月横田地区の回覧板に「はな便り」を入れさせていただいております。そこでは、はな広場での生活風景のご紹介や、はな広場で行われる様々な催し物のご案内をさせていただいております。

はな便り 11月号
11月10日発行

高齢者総合生活支援施設「はな広場」
〇住所：〒959-0111 燕市横田9-48-1
〇電話：0256-47-1222

冬の夜空にきらめくイルミネーション…
皆様是非み誘いあわせの上み越してください！

紅葉狩りに珍彦へ！ 秋競馬に優勝！

盛り上がるバーベキュー！ 秋の味覚、さわし柿に干し柿！

11月の予定

- 11/10(木)10:30～体操ひろば
- 11/11(金)14:00～書道を楽しむ会
- 11/17(木)14:00～ハーモニカ・フラダンス
- 11/22(火)14:00～喫茶まゆみ
- 11/24(木)10:30～体操ひろば
- 11/29(火)14:00～書道を楽しむ会
- 11/30(水)14:00～水害想定避難訓練

(4) 地域の方との様々な交流場面

はな広場は地域との交流を大切にしています。横田地区の自治会に入会させていただき、地域の活動にも積極的に参加しています。

- ・横田地区の泥上げに参加しました。
- ・横田地区自主防災組織の会議に参加しました。
- ・島上地区地域支え合い活動の会議に参加しました。
- ・横田地区のお祭りの日には子供神輿や稚児舞、神楽舞が来ていただきました。
- ・島上小学校の運動会にも応援に行かせていただきました。
- ・島上小学校生（光郷屋地区）の夏休みのラジオ体操は、はな広場の庭を提供し行っていました。
- ・学校帰りや休みの日など、気軽に子供達がはな広場に遊びに来てくれます。

<横田地区のお祭り>



子供神輿や稚児舞がはな広場に来て下さいました。子供達の可愛い姿にご利用者の大変楽しまれておりました。また無病息災を願い、獅子舞がご利用者の頭を噛んで下さいました。

<島上小学校の運動会>



島上小学校からの招待もあり、運動会の応援にご利用者と一緒に行って来ました。応援合戦やリレーなどを観戦しながら、大きな声で応援させていただきました。島上小学校の先生や生徒も普段からの付き合いで、はな広場のご利用者や職員と顔なじみになっており、温かく迎えて下さいました。

<はな広場に来る子供達とのふれあい場面>



島上保育園の園児達が遊びに来てくれたり、島上小学校の生徒が学校帰りに寄っていられます。皆様も子供達が来ると、とても喜んで下さいます。

<夏休みのラジオ体操>



昨年度より島上小学校生（光郷屋地区）の夏休みのラジオ体操をはな広場の庭で行っていただいています。入居されている方も一緒に参加され、参加した証のハンコを小学生より毎日押してもらおうのが楽しみになっていました。今後も様々な場面を通して地域との交流を図っていきたいと思います。

15 ボランティア活動状況

○山崎さんのアコーディオン演奏会

活動日：第2火曜日 10:30~11:30

氏名：山崎絃一様

唱歌から歌謡曲まで、幅広い曲をアコーディオンで演奏して下さり懐かしい歌を楽しんでいます。みなさん山崎さんの熱い演奏に自然に大きな声のでていらっしゃいます！



○歌謡ショー

活動日：月1回 14:00~15:00 夏まつり

氏名：いとう和也様 松本雪那様

歌の前に歌に関するお話を聞かせて下さり皆さん興味津々です。懐かしい歌謡曲・演歌をプロの生唄で楽しまれています。皆さんのリクエスト曲も沢山歌ってくださいます！



○喫茶まゆみ

活動日：月1回 14:00~15:00

氏名：菅 まゆみ様

いつもいろいろな種類で、目にも美味しいお菓子ばかりで、喫茶まゆみをみなさん首を長くして待っていられます。お菓子の種類も豊富です!



○童謡・唱歌のコンサート

活動日：春・夏・秋・冬の年4回 14:00~15:00

氏名：高橋 俊夫様

声楽を学ばれた高橋さんのとても伸びやかで、透き通った声にみなさん癒されながら一緒に唄いました。



○ハーモニカ演奏

活動日：月1回 14:00~15:00

氏名：きららの会 代表 藤木 芳久様

童謡・唱歌を中心に素敵な音色を聞きながら、懐かしい歌を皆さんで歌っています。



○三味線演奏

活動日：平成29年2月24日

氏名：高橋 高明様

ウクレレを使った陽気な漫談や本格的な三味線演奏と幅広く行っていただき大好評でした。



○体操の会

活動日：平成 28 年 11 月 日
氏名：華の会 代表 斎藤 サキ様



○歯科のお話

活動日：平成 29 年 2 月 23 日（木）
氏名：鴨井 公子様

横田にお住いの歯科衛生士の方より、歯の大切さや口腔体操など楽しい講義をして頂きました。みなさん真剣に聞きいられていました。



○歌と踊り

活動日：夏まつり
氏名：越後楽笑会



○歌と踊り

活動日：平成 28 年 6 月 18 日
氏名：招福歌舞伎座



○カラオケボランティア

活動日：平成 28 年 4 月 20 日 7 月 10 日 10 月 26 日
氏名：燕カラオケ親友会 代表：金子正雄様



○カラオケボランティア

活動日：平成 28 年 4 月 27 日
氏名：小林貞夫様 笹川睦様

地域の熊森、小池の方お二人がカラオケ披露に来られました。なじみの方達たちがカラオケを歌ってくださり、にぎやかなで元気のいただける時間でした。

○スポーツバイキングフラダンス オハナ

活動日：平成28年6月16日 夏祭り

氏名：小山美智子 様

昨年度に続き、「ひろば祭り」でも素敵なフラダンスを踊ってくださり南国の風を利用者・職員とも感じることが出来ました。



16 視察・研修・体験研修受け入れ状況

期 間	機 関 名	人 数
平成28年7月6日	島上小学校2年生町探検訪問	4名
7月15日	島上小学校5年生総合学習（認知症サポーター研修）	20名
8月1日～3日	燕市分水中学校職場体験学習	2名
8月8日～8月10日	加茂暁星高校体験学習	1名
8月12日	新潟県立三条高校生職場体験学習	1名
8月17日	新潟県認知症介護実践者研修外部研修（豊浦病院様）	1名
9月18日	新潟市けやき会様	4名
9月25日	池田様	4名
10月2日	新潟市けやき会様	4名
10月3日～10月5日	燕中学校職場体験学習	2名
10月14日	新潟県認知症対応型サービス開設者研修外部実習（社会福祉法人ゆうえい会様）	1名
11月1日～11月2日	新潟県認知症介護実践リーダー研修外部実習生（GH保内の杜様）	1名
11月18日	新潟市「あいごの会」様	10名
11月24日	燕市分水小学校まちづくり協議会様	20名
平成29年3月14日～15日	燕市吉田中学校職場体験学習	4名
3月15日～17日	燕市燕中学校職場体験学習	4名

17 職員研修実施状況

(1) 内部研修(施設・法人)

開催日	研修内容	開催地	参加の職種
平成28年4月1日～2日	法人新人職員研修	弥彦村保健センター 青少年研修センター	新採用職員
4月1日	施設内研修「理念及び法令遵守に関する研修」	はな広場	全職員
4月17日	排泄支援(CST)研修	はな広場	新採用職員
6月28日	法人人事考課研修(採用3年未満)	分水健康福祉プラザ	採用3年未満職員
6月29日	緊急時対応(心肺蘇生・AED)研修	はな広場	選抜職員
7月3日・4日・7日・10日	腰痛予防・移乗時の基本動作の確認研修	はな広場	介護職員
7月7日	法人階層別研修	分水健康福祉プラザ	指導的職員
7月19日	法人階層別研修	分水健康福祉プラザ	採用3年職員
7月27日	医療ガス保安講習会	分水の里	選抜職員
7月24日・8月5日	食中毒予防・感染症予防研修	はな広場	全職員
8月17日	法人階層別研修(採用2年目)	分水健康福祉プラザ	採用2年目職員
8月6日・7日・8日	事故発生防止及び緊急時の対応研修	はな広場	介護職員
9月17日	高齢者虐待防止研修	分水健康福祉プラザ	全職員
9月27日	法人階層別研修(採用2年目)	分水健康福祉プラザ	採用2年目職員 年目職員
9月29日	食中毒予防・感染症予防研修	はな広場	介護職員
10月11日・12日	利用者体験研修	はな広場	選抜職員
10月19日	新規採用職員フォローアップ研修	分水健康福祉プラザ	新採用職員
11月7日・8日・10日	褥瘡予防研修	はな広場	全職員
11月16日	法人階層別研修	分水健康福祉プラザ	採用5年目職員
12月8日	災害時における対応研修	はな広場	全職員
12月4日・5日8日	ターミナル研修	はな広場広場	介護職員
12月22日	中途採用研修	分水健康福祉プラザ	新採用職員
1月25日・2月8日	地域密着拠点勉強会	はな広場	選抜職員
2月13日	法人虐待研修	分水健康福祉プラザ	指導的職員
3月7日・8日	事故発生防止及び緊急時の対応研修	はな広場	介護職員
3月10日	感染症研修	はな広場	介護職員
3月30日・31日	法人新採用研修	分水健康福祉プラザ	新採用職員

(2) 外部研修・出張関係

開催日	研修内容	開催地	参加の職種
平成28年4月14日	給与制度・人事考課制度構築の進め方	新潟市	施設長
5月26日	認知症グループホーム協会新潟県支部研修会	燕市	介護職員
6月3日	日本認知症グループホーム協会全国フォーラム	東京都	施設長 生活相談員
6月9日・10日・23日・24日	介護福祉士養成実習施設実習指導者特別研修	長岡市	介護職員
6月・7月・8月	喀痰・吸引研修(第一号・第二号研修)	分水健康福祉プラザ	介護職員
6月29日	新潟県認知症介護基礎研修	胎内市	介護職員
6月30日	燕市・弥彦村地域密着型サービス交流	燕市	介護職員
7月2日～3日	NEC ICTフェスティバル in新潟	燕市	機能訓練指導員
7月8日	西蒲地区介護支援専門員協議会・研修会	燕市	介護支援専門員
7月11日～9月13日	平成28年度第2回新潟県認知症介護実践者研修	新発田市	生活相談員
7月18日	この街と共に生きる 惣万佳代子氏講演会	小千谷市	施設長 生活相談員
7月22日	新潟県老協研修会	新潟市	事務職員
8月23日	気づく力研修	新潟市	介護職員
9月2日	安全衛生管理担当者に対する安全衛生教育研修	新潟市	事務職員
9月1日	コミュニケーションスキルアップ研修(初任者)	新潟市	介護職員
9月6日	コミュニケーションスキルアップ研修(リーダー)	新潟市	介護職員
9月12日・13日	新潟県労協研究大会	長岡市	介護職員
9月28日	キャラバン・メイト養成研修実施要領	燕市	介護職員
9月～12月	平成28年度新潟県認知症介護実践リーダー研修	長岡市	看護職員
10月18日・19日	新潟県ユニットケア研修	三条市	介護支援専門員
10月29日	日本ケアマネジメント学in新潟	燕市	施設長・生活相談員 介護職員・看護職員
11月22日～25日	日本認知症GH協会認知症介護実践研修(実践者研修)	燕市	介護職員
11月24日	平成28年度災害福祉広域セミナー	新潟市	生活相談員
平成29年1月10日	新潟市認知症介護実践研修総括講座	新潟市	生活相談員
2月3日	燕・西蒲地区介護支援専門員協議会研修会	燕市	介護支援専門員
2月20日	西蒲・燕地区老人福祉施設連絡会	新潟市	生活相談員
2月20日	日本認知症グループホーム協会 経営者・管理者研修	長岡市	介護支援専門員 看護職員
3月8日	ユニットケアフォーラム2017	神奈川県	介護職員
3月10日	燕市・弥彦村地域密着型サービス情報交換会	燕市	生活相談員 介護支援専門員
3月14日	認定調査員新規研修会	三条市	看護職員

(3) 関係する外部機関・団体等への講師、発表等

開催日	内容	開催地	参加の職種
平成28年6月16日	新潟市認知症介護実践研修(実践者研修)講師	新潟市	施設長
6月17日	島上小学5年生総合学習介護体験講師	島上小学	機能訓練指導員 介護職員
6月28日	新潟市認知症介護実践研修(実践者研修)講師	新潟市	施設長
7月15日	島上小学5年生認知症サポーター講座講師	はな広場	生活相談員
7月15日	新潟市認知症介護実践研修(実践者研修)講師	新潟市	施設長
7月26日	新潟県認知症介護実践リーダー研修ファシリテーター	新潟市	生活相談員
8月30日	新潟県認知症介護実践リーダー研修講師	新潟市	施設長
9月2日	新潟県認知症介護実践リーダー研修講師	新潟市	施設長
9月15日	新潟県認知症介護実践リーダー研修ファシリテーター	新潟市	生活相談員
10月6日	新潟市認知症介護実践研修(実践者研修)講師	新潟市	生活相談員
10月7日	新潟市認知症介護実践研修(実践者研修)講師	新潟市	施設長
11月1日	新潟県認知症介護実践リーダー研修ファシリテーター	新潟市	生活相談員
11月23日	新潟県認知症介護実践リーダー研修講師	新潟市	施設長
12月1日	新潟市認知症介護実践研修(実践者研修)講師	新潟市	生活相談員
12月8日・9日	新潟市認知症介護実践研修(実践者研修)講師	新潟市	施設長
平成29年1月19日	労協協認知症介護(実践者研修)ファシリテーター	新潟市	生活相談員
11月31日	新潟県介護支援専門員実務従事者基礎研修講師	新潟市	施設長
2月9日	新潟県認知症介護実践研修(実践者研修)ファシリテーター	新潟市	生活相談員
2月28日	新潟県介護支援専門員再研修講師	新潟市	施設長
3月7日	新潟県介護支援専門員実務研修	新潟市	施設長
3月13日・14日	日本グループホーム協会資格認定研修講師	東京都	施設長

(4) 関係する外部機関・団体等の役員、委員会等

開催日	会議名	開催地	参加の職種
平成28年4月21日	燕市介護認定審査会	燕市	機能訓練指導員
4月21日	介護支援専門員実務研修ワーキング部会	新潟市	生活相談員
4月26日	燕市ケアマネ情報説明会	燕市	計画作成担当者
5月10日	燕市介護認定審査会	燕市	機能訓練指導員
5月16日	燕市・弥彦地区地域密着事業所情報交換会	燕市	計画作成担当者
5月18日	分水地区事例検討会	燕市	生活相談員
5月22日	新潟県介護支援専門員協会実務者研修ワーキング委員会	新潟市	施設長
6月6日	燕・西蒲地区老人福祉施設施設長前期施設長会議	新潟市	施設長
6月8日	燕市分水地区地域包括支援センター事例検討会	燕市	計画作成担当者
6月8日	燕市介護認定審査会	燕市	機能訓練指導員
6月15日	燕市障がい区分認定審査会	燕市	施設長
6月17日	燕市キャラバンメイト情報交換会	燕市	計画作成担当者
6月21日	バザーにおける食品衛生講習会	三条市	管理栄養士
7月13日	分水地区事例検討会	燕市	生活相談員
7月13日	燕市介護認定審査会	燕市	機能訓練指導員
7月20日	長岡三古老人福祉情報交換会	長岡市	生活相談員
7月21日	新潟県介護支援専門員協会実務者研修ワーキング委員会	新潟市	施設長
7月25日	認知症介護実践者研修カリキュラム検討会	新潟市	生活相談員
8月9日	日本グループホーム協会資格認定委員会	東京都	施設長
8月9日	給食巡回指導事前説明会	三条市	管理栄養士
8月9日	分水包括事例検討会	燕市	生活相談員
8月21日	介護支援専門員実務研修等ワーキングチーム検討会	新潟市	施設長
8月31日	管理者向け腰痛予防対策講習会	新潟市	施設長
9月14日	西蒲・燕老人福祉施設看護職員部会	新潟市	看護職員
9月14日	燕市介護認定審査会	燕市	機能訓練指導員
10月4日	新潟県認知症介護実践者研修カリキュラム検討委員会	新潟市	生活相談員
10月2日	燕市・西蒲原地区介護支援専門員役員会	燕市	生活相談員
10月19日	分水地区事例検討会	燕市	計画作成担当者
10月19日	燕市介護認定審査会	燕市	機能訓練指導員
10月20日	燕市障がい区分認定審査会	燕市	施設長
10月21日	新潟県ケアマネ協会委員会	新潟市	施設長

10月24日	地域密着型サービス情報検討会	燕市	介護職員
10月26日	公益事業セミナー	東京都	施設長
10月28日	日本認知症グループホーム協会資格認定制度特別委員会	東京都	施設長
11月13日	燕市介護認定審査会	燕市	機能訓練指導員
11月14日	長岡三古老人福祉会との情報交換会	燕市	生活相談員 計画作成担当者
11月17日	燕市認知症対策部会	燕市	施設長
12月5日	新潟県介護支援専門員協会研修委員会	新潟市	施設長
12月14日	燕市介護認定審査会	燕市	機能訓練指導員
12月21日	燕市障がい区分認定審査会	燕市	施設長
平成29年1月15日	燕市処遇困難事例検討会	燕市	計画作成担当者
1月19日	分水地区地域ケア会議	燕市	計画作成担当者
1月21日	燕市認知症対策部会	燕市	施設長
1月28日	日本グループホーム協会委員会	東京都	施設長
1月28日	長岡三古老人福祉会との情報交換会	長岡市	生活相談員
1月31日	分水地区地域ケア会議	燕市	生活相談員
2月10日	燕市介護認定審査会	燕市	機能訓練指導員
2月16日	燕市・西蒲原地区介護支援専門員役員会	燕市	生活相談員
2月17日	燕市障がい区分認定審査会	燕市	施設長
2月26日	燕市・弥彦村地域密着型サービス事業者連絡会	燕市	生活相談員 計画作成担当者
3月1日	島上地区における支え合い活動実践に向けた検討会	燕市	施設長 生活相談員
3月4日	西蒲・燕地区老人福祉施設連絡会後期施設長会議	弥彦村	施設長
3月7日	燕市介護認定審査会	燕市	機能訓練指導員
3月8日	日本認知症GH協会ワーキング委員会	東京都	施設長
3月16日	分水地区地域ケア会議	燕市	計画作成担当者 介護職員
3月17日	燕市・西蒲原地区介護支援専門員役員会	燕市	生活相談員
3月24日	西蒲・燕地区老人福祉施設連絡会生活相談員部会・介護職員部会	新潟市	生活相談員

18 専門委員会活動状況

(平成28年4月～29年3月)

(1) 法人人事考課委員会

- ① 人事考課研修（入社2年未満の職員対象）を各拠点で実施（6月28日・7月1日・7月8日）
- ② 面接マニュアルの見直しを行い、考課者に人事考課の手順・マニュアルを作成
- ③ 人事考課・補助考課者アンケートを実施（基準書・マニュアル）

(2) 法人職場風土向上・規則改正委員会

- ① 5月：今年度の委員会活動の方向性について
- ② 6月：今年度のスケジュールについて確認、アンケート様式について検討、各拠点で規則改正や待遇改善以外で、職場環境や業務の中で改善されたことについて確認
- ③ 7月：アンケート様式・集計様式について検討・確認
- ④ 8月：アンケート配布
- ⑤ 9月：アンケート集計
- ⑥ 10月：アンケート結果表の作成
- ⑦ 11月：中間報告会
- ⑧ 3月：法人へ提出、法人の考え方を受けて評価
- ⑨ 規則についての見直し・検討・提案

(3) 法人研修委員会

- ① 施設内研修計画に基いた研修会の計画・実施（9月7日・9月14日・9月21日）テーマ『高齢者虐待防止研修の実施』（拠点合同）
- ② 法人研修に基づいた研修会の計画・実施（12月21日・12月22日実施。平成28年度中途採用職員研修 主担当）
- ③ 研修の実施結果については（17. 職員の研修実施報告に掲載）

(4) 法人リスクマネジメント・サービス向上委員会

- ① 毎月部署ごとに発生した事故、ヒヤリハット報告の集計と状況報告書を作成・配布
- ② サービス向上・行動制限・身体拘束防止のための自己チェックを8月・2月に実施
- ③ ご利用者・ご家族へサービス向上の為のアンケートを実施

(5) 法人広報委員会

- ① 桜井の里福祉会合同広報誌『さくら』の作成と年3回（1月・5月・9月）の発行にまつわる工程管理・DM発送
- ② 法人ホームページの作成各種行事、職員紹介等の更新
- ③ 各施設での広報関連掲示物、配布物の作成
- ④ デジカメ・ビデオ撮影データの管理活用
- ⑤ はな広場の広報紙として『はな便り』を毎月発行、横田地区に回覧
- ⑥ 生きがい広場広報しとして『生きがい新聞』を毎月発行

(6) 食事提供・健康委員会・感染症対策・喀痰吸引等安全管理委員会

- ① 周地活動 6月～8月 食中毒予防
7月～9月 熱中症予防
11月～3月 インフルエンザ・ノロウイルス対策・周知ポスターの掲示・玄関にマスク・消毒液設置等
- ② 職員健康診断の実施（4月/夜勤・宿直従事者職員対象・11月/全職員対象）
- ③ 痰・吸引安全管理委員会の開催（11月・3月）委員会時に合同開催
- ④ マニュアルの確認
- ⑤ 嗜好調査（12月～2月）各事業所にて実施
- ⑥ 公用車、施設内の吐物処理セットの点検（月1回）
- ⑦ 換気チェック表配布、確認（月1回）

<年間研修>

- * 医療ガス保安講習（6月分水の里にて実施）
- * 腰痛予防・移乗動作等の確認研修
- * 食中毒予防と感染症研修（おう吐物処理方法）年2回
- * 褥瘡予防研修

(7) 安全衛生委員会

- ① 職員の労働災害の防止に努めることを目的として活動（職員への声かけ）
- ② 腰痛予防の対策としてのストレッチ・運動
- ③ 4S活動として、整理・整頓・清掃・清潔
- ④ KY活動として、危険な箇所が無い話し合う
- ⑤ 廃棄書類についての対応

(8) 防災委員会

- ① 各事業所、年間計画に沿って夜間・昼間想定火災想定避難訓練の実施
- ② 水害想定、地震想定避難訓練の実施

※昨年8月のグループホーム水害事故にて水害マニュアルの見直し、変更後各施設ごとに水害訓練の実施

※燕シェイクアウト訓練への参加、レスキューキャリアの使用方法を消防より指導を頂く

- ③ マメールの登録及び、使用方法の確認（今年度より縁、我が家サービス拠点所属の為、追加登録）・法人マメールの追加

(9) 家族会・ボランティア委員会

- ① 家族会の事務局としての活動
- ② 家族会役員会の開催・各種家族会行事の案内・開催
- ③ 定期ボランティア様の日程調整・受け入れ等
- ④ その他、随時ボランティア様の受け入れ（実績についてはボランティア活動報告に記載）

<家族会活動実績>

日時	活動内容
5月21日	家族会・役員会
5月28日	家族会総会及び他施設見学会（吉田福祉会 長善のさと様へ）・茶話会（チャリティ喫茶）
8月27日	ひろば祭りに協賛（かき氷店を出店）
10月10日	生きがい広場地蔵堂感謝祭
12月23日	家族会・役員会 はな広場クリスマス忘年会においてプレゼントを贈呈
12月25日	生きがい広場地蔵堂クリスマス忘年会においてプレゼントを贈呈
3月11日	研修会「これを聞けば丸わかり！最新の福祉用具」懇親会・意見交換会（さくらの湯）



長善のさと様へ見学に行きまして。その後チャリティ喫茶を楽しみました。



今年も家族会で焼きそば・たこ焼き・かき氷など数多く出店をしました。多くのご家族の方々が協力して下さいました。



福祉用具専門業者から最新の福祉機器について、体験会を行いました。その後さくらの湯で懇親会・意見交換会を行いました。

19 会議・委員会の状況

月 日	会議の内容
4月 1日	辞令交付式
2日	なかよし会
4日	あすなる会
5日	花みずきユニット会議
6日	法人事務局会議・拠点会議・優友会・ひまわり会
8日	法人監事会・夏つばき・秋桜ユニット会議・リスクサービス向上委員会
12日	法人理事会・評議委員会
13日	CST 委員会
18日	生活支援会議・入居判定会議
20日	法人事務局会議
21日	家族会・ボランティア委員会
27日	法人業務執行会議
28日	運営会議
23日	運営会議
5月 1日	あすなる会
5日	優友会
6日	研修委員会
7日	なかよし会
9日	生活支援会議
11日	法人事務局会議・拠点会議・ひまわり会
12日	法人外部監査・クローバー会議・防災委員会
13日	リスクマネジメントサービス向上委員会・秋桜ユニット会議 よこたの家フロアー会議・ひろば祭り実行委員会
16日	入居判定会議・法人リハビリ会議
18日	法人監事会・法人事務局会議・法人人事考課委員会・食事健康管理委員会
19日	家族ボランティア委員会・ひろば会委員会
21日	家族会委員会
24日	第三者委員会・運営推進委員会
25日	法人業務執行会議・法人評議委員会、理事会・広報委員会
25日	ひろば会
26日	法人職場風土向上委員会
27日	運営推進会議・CST 委員会・安全衛生委員会
28日	家族会総会
31日	法人職場風土向上委員会

6月	1日	法人事務局会議・拠点会議
	4日	法人研修委員会
	5日	法人研修打ち合わせ
	6日	法人人事考課委員会・夏つばきユニット会議・ひろば祭り実行委員会
	7日	ひまわり会・花みずきユニット会議
	8日	法人業務執行会議・喀痰吸引研修担当打ち合わせ
	9日	防災委員会、秋桜ユニット会議
	10日	優友会、リスクマネジメント委員会
	13日	生活支援会議
	14日	法人管理課施設事務会議
	15日	法人業務執行会議、法人事務局会議、食事健康管理委員会
	16日	法人広報委員会、家族ボランティア委員会
	17日	ひろば会
	20日	入居判定会議
	22日	法人業務執行会議・広報委員会
	23日	運営会議
	24日	安全衛生委員会
	27日	職場風土委員会、生活支援課部門会議
7月	3日	あすなろ会・なかよし会
	4日	法人リハ会議、ひろば祭り実行委員会
	5日	夏つばき、花みずきユニット会議
	6日	法人事務局会議、拠点会議、福祉機器会議
	7日	研修委員会、ひまわり会
	7日	リスクサービス向上委員会、秋桜ユニット会議
	11日	生活支援会議、ひろば祭り実行委員会
	13日	業務執行会議
	14日	クローバー会議、防災委員会
	15日	よこたの家フロア会議、ひろば会
	19日	ひろば祭り実行委員会
	20日	法人事務局会議、食事健康管理委員会
	22日	法人人事考課委員会
	25日	法人職場風土委員会、ひろば祭り実行委員会
	26日	運営推進会議
	27日	業務執行会議、法人理事会、評議委員会、広報委員会
	28日	運営会議、
	29日	CST 委員会

8月	1日	ひろば祭り実行委員会
	3日	法人事務局会議、拠点会議、あすなろ会、優友会
	4日	研修委員会
	5日	なかよし会、夏つばきユニット会議
	8日	法人人事考課委員会、生活支援会議
	9日	はなみうきユニット会議、よこたの家フロア会議、ひろば祭り実行委員会
	10日	法人業務執行会議
	11日	防災委員会
	12日	リスクマネジメント・サービス向上委員会
	15日	ひろば祭り実行委員会
	17日	法人事務局会議、食事健康管理委員会
	18日	家族ボ・ボランティア委員会
	19日	ひろば会
	22日	入居判定会議、秋桜ユニット会議
	24日	法人業務執行会議、広報委員会
	25日	運営会議
	26日	安全衛生委員会
9月	1日	あすなろ会、研修委員会
	2日	なかよし会、夏つばきユニット会議
	6日	花みずきユニット会議
	7日	法人事務局会議
	8日	防災委員会
	9日	リスクサービス向上委員会
	11日	ひまわり会
	12日	生活支援会議
	14日	法人業務執行会議、秋桜ユニット会議
	15日	家族・ボランティア委員会、クローバー会議
	16日	防災委員会、ひろば会、よこたの家フロア会議
	21日	法人事務局会議、法人理事会、食事健康管理委員会
	23日	CST 委員会
	26日	入居判定会議、法人職場風土向上委員会
	27日	運営推進会議、広報委員会
	28日	法人業務執行会議
	29日	運営会議

10月 5日	法人事務局会議、拠点会議、あすなる会、なかよし会、リスクマネジメントサービス向上委員会
6日	研修委員会、防災委員会
7日	夏つばきユニット会議、よこたの家フロア会議、優友会
8日	クリスマス忘年会実行委員会
9日	ひまわり会
7日	優友会・花みずきユニット会議
11日	法人監事会、花みずきユニット会議
12日	法人業務執行会議、秋桜ユニット会議
17日	生活支援会議
18日	防災委員会
19日	法人事務局会議
20日	家族会・ボランティア委員会
21日	ひろば会
24日	生活支援部門会議
25日	運営推進会議
26日	広報委員会
27日	運営会議
28日	食事健康管理委員
11月 2日	法人事務局会議、拠点会議、クリスマス忘年会実行委員会
3日	研修委員会
4日	夏つばきユニット会議、よこたの家フロア会議
6日	なかよし会、ひまわり会
7日	秋桜ユニット会議
8日	福祉機器委員会
9日	業務執行会議、花みずきユニット会議
11日	リスクサービス・マネジメント向上委員会
16日	法人事務局会議、安全衛生委員会
17日	家族・ボランティア委員会
18日	CST 委員会、ひろば会
23日	広報委員会
24日	運営会議、クリスマス忘年会実行委員会
25日	食事健康管理委員会
28日	法人職場風土委員会
30日	法人業務執行会議

12月 1日	研修員会
3日	優友会
4日	あすなる会
5日	夏つばきユニット会議、よこたの家ユニット会議
6日	花みずきユニット会議、
7日	法人事務局会議、拠点会議、リスクマネジメント・サービス向上委員会 クリスマス忘年会実行委員会
8日	防災委員会
11日	ひまわり会
12日	生活支援会議、法人人事考課委員会
14日	法人業務執行委員会、秋桜ユニット会議
15日	家族・ボランティア委員会
16日	ひろば会、CST 委員会
19日	入居判定会議
20日	研修委員会
21日	法人事務局会議、安全衛生委員会
22日	運営会議
23日	家族役員会
28日	法人業務執行会議、法人理事会、研修委員会、広報委員会
平成29年	
1月 4日	優友会
5日	なかよし会
6日	よこたの家フロア会議、法人リスク委員会
7日	あすなる会
8日	ひまわり会
9日	夏つばきユニット会議
10日	研修委員会・花みずきユニット会議
11日	法人事務局会議・秋桜ユニット会議
12日	防災委員会
13日	リスクマネジメント・サービス向上委員会
16日	生活支援会議
17日	法人理事会・評議委員会
18日	法人事務局会議・安全衛生委員会
19日	家族・ボランティア委員会
20日	運営推進会議
25日	法人業務執行会議・広報委員会
26日	運営会議・クローバー会議
2月 1日	法人事務局会議・法人理事会
2日	研修委員会
4日	なかよし会
5日	あすなる会・ひまわり会
6日	法人監事会・夏つばきユニット会議・優友会・法人人事考課委員会

20 運営推進会議開催状況

7日	花みずきユニット会議
8日	法人業務執行会議・秋桜ユニット会議
9日	防災委員会
10日	リスクマネジメント・サービス向上委員会・よこたの家フロア会議
13日	生活支援会議・法人リハビリ会議
15日	法人事務局会議・安全衛生委員会
16日	家族会・ボランティア委員会
17日	ひろば会
22日	広報委員会
23日	運営会議
24日	食事健康管理委員会
3月 1日	法人事務局会議・法人理事会・評議委員会
4日	なかよし会
5日	ひまわり会・あすなろ会
6日	優友会
7日	生活支援会議・よこたの家フロア会議
8日	法人業務執行会議・秋桜ユニット会議
9日	防災委員会・クローバー会議
9日	法人業務執行会議・法人生活支援課部門会議
10日	リスクマネジメント・サービス向上委員会・夏つばきユニット会議
14日	花みずきユニット会議
15日	法人事務局会議・安全衛生委員会
16日	家族会・ボランティア委員会
17日	ひろば会
21日	運営推進会議
22日	業務執行会議・広報委員会
23日	運営会議
24日	入居判定会議・法人職場風土委員会
29日	法人評議委員会・理事会

開催期日	内容	参加人数
平成28年度 (第1回) 平成28年5月24日	①平成28年度運営推進委員へ委嘱状の交付 ②平成28年度はな広場の運営ケア計画について ③平成28年度はな広場の運営推進会議について ④はな広場・しまかみの入居状況について ⑤はな広場・よこたの家の利用状況について	参加者 15名
平成28年度 (第2回) 平成28年7月26日	①はな広場・しまかみの入居状況報告 ②はな広場・よこたの家の利用状況報告 ③地域ニーズ・地域課題について	参加者 17名
平成28年度 (第3回) 平成28年9月27日	①はな広場・しまかみの入居状況報告 ②はな広場・よこたの家の利用状況報告 ③ひろば祭りについて ④交流会（さんま焼き会）	参加者 14名
平成28年度 (第4回) 平成28年10月25日	①はな広場・しまかみの入居状況報告 ②はな広場・よこたの家の利用状況報告 ③消防署立会いによる夜間想定避難訓練の実施 ④避難訓練検証 ⑤消火訓練	参加者 13名
平成28年度 (第5回) 平成29年1月24日	①はな広場・しまかみの入居状況報告 ②はな広場・よこたの家の利用状況報告 ③はな広場・よこたの家サービス評価について ④地域ニーズ・課題について	参加者 16名
平成28年度 (第6回) 平成29年3月28日	①はな広場・しまかみの入居状況報告 ②はな広場・よこたの家の利用状況報告 ③はな広場・よこたの家サービス評価の総括 ④平成29年度体制について	参加者 16名



交流会（秋刀魚焼き会）の様子です。
今年も炭火で焼いた秋刀魚と新米のおにぎりを運営推進委員の方と一緒に食べました。



消防署立会いの避難訓練と消火訓練を運営推進委員の方と一緒に行いました。

21 平成28年度 はな広場・しまかみ 事故報告統計

・・・事故件数の内、入院/通院をした事故

事故件数	4月	5月	6月	7月	8月	9月	10月	11月	12月	1月	2月	3月	合計
秋桜	3	2	2	1	1	1	0	0	1	1	0	1	14
花みずき	2	1	2	1	2	0	3	2	3	2	0	0	21
夏つばき	1	1	3	0	0	2	3	2	1	0	0	0	13
合計	6	4	7	4	6	3	6	5	4	4	2	1	48
昨年年度件数	1	1	4	1	3	1	0	0	3	0	0	1	15
秋桜	1	1	2	1	2	2	3	1	4	5	0	0	19
花みずき	1	1	2	2	1	1	2	1	1	3	0	0	15
夏つばき	3	0	2	0	3	0	4	0	3	0	5	0	11
合計	5	2	6	3	6	5	9	8	11	8	5	0	48

事故種類	4月	5月	6月	7月	8月	9月	10月	11月	12月	1月	2月	3月	合計
転倒	2	1	1	1	1	1	4	2	1	1	1	1	14
転落	1	2	1	1	1	1	1	1	1	2	0	0	13
すり落ち	1	1	1	1	1	1	1	1	1	1	1	1	12
打撲	1	1	1	1	1	1	1	1	1	1	1	1	12
擦り傷/切り傷	1	1	1	1	1	1	1	1	1	1	1	1	12
誤飲・誤食	1	1	1	1	1	1	1	1	1	1	1	1	12
誤薬	1	1	1	1	1	1	1	1	1	1	1	1	12
未配薬	1	1	1	1	1	1	1	1	1	1	1	1	12
火傷	1	1	1	1	1	1	1	1	1	1	1	1	12
チューブトラブル	1	1	1	1	1	1	1	1	1	1	1	1	12
溺れ	1	1	1	1	1	1	1	1	1	1	1	1	12
対人トラブル	1	1	1	1	1	1	1	1	1	1	1	1	12
所在不明	1	1	1	1	1	1	1	1	1	1	1	1	12
交通事故	1	1	1	1	1	1	1	1	1	1	1	1	12
内出血	1	1	1	1	1	1	1	1	1	1	1	1	12
擦り傷	1	1	1	1	1	1	1	1	1	1	1	1	12
切り傷	1	1	1	1	1	1	1	1	1	1	1	1	12
刺傷	1	1	1	1	1	1	1	1	1	1	1	1	12
その他	1	1	1	1	1	1	1	1	1	1	1	1	12

けが等の内容	4月	5月	6月	7月	8月	9月	10月	11月	12月	1月	2月	3月	合計
骨折	2	1	1	1	1	1	1	1	1	1	1	1	13
ねんざ	1	1	1	1	1	1	1	1	1	1	1	1	12
打撲	1	1	1	1	1	1	1	1	1	1	1	1	12
擦り傷	1	1	1	1	1	1	1	1	1	1	1	1	12
切り傷	1	1	1	1	1	1	1	1	1	1	1	1	12
裂傷	1	1	1	1	1	1	1	1	1	1	1	1	12
剥離	1	1	1	1	1	1	1	1	1	1	1	1	12
内出血	1	1	1	1	1	1	1	1	1	1	1	1	12
窒息	1	1	1	1	1	1	1	1	1	1	1	1	12
肺炎	1	1	1	1	1	1	1	1	1	1	1	1	12
ハイタル異常	1	1	1	1	1	1	1	1	1	1	1	1	12
その他	1	1	1	1	1	1	1	1	1	1	1	1	12
けがなし	5	5	5	5	5	5	5	5	5	5	5	5	36

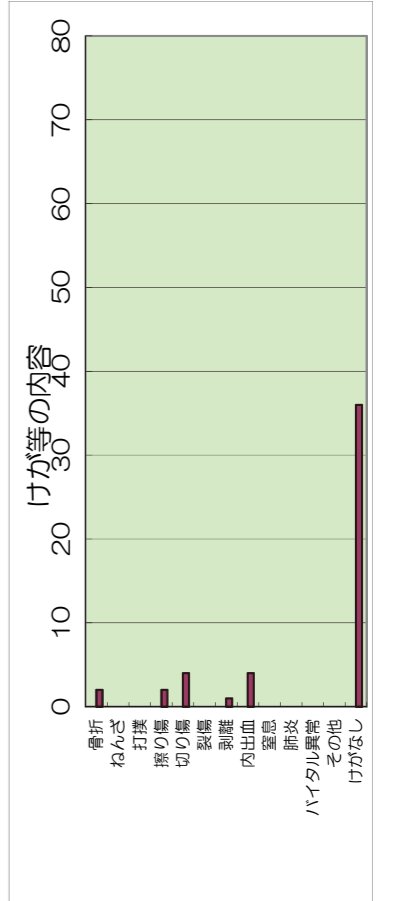
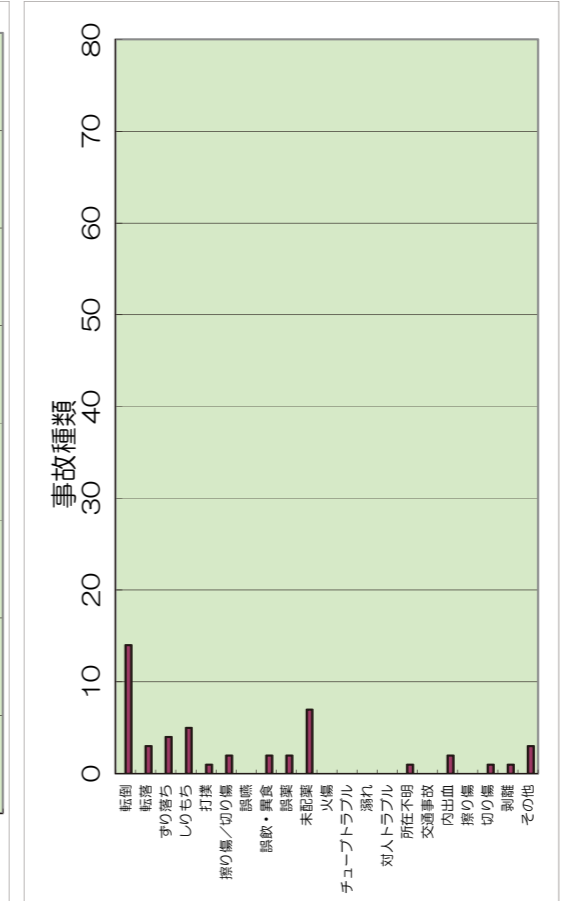

発生場所	4月	5月	6月	7月	8月	9月	10月	11月	12月	1月	2月	3月	合計
居室	1	2	4	1	1	1	5	3	3	1	1	1	20
秋桜居間	2	1	1	1	1	1	1	1	1	2	2	1	4
花みずき居間	1	1	1	1	1	1	1	1	1	2	2	1	9
夏つばき居間	1	1	1	1	1	1	1	1	1	1	1	1	11
秋桜トイレ	1	1	1	1	1	1	1	1	1	1	1	1	11
花みずきトイレ	1	1	1	1	1	1	1	1	1	1	1	1	11
夏つばきトイレ	1	1	1	1	1	1	1	1	1	1	1	1	11
1F浴室	1	1	1	1	1	1	1	1	1	1	1	1	11
2F浴室	1	1	1	1	1	1	1	1	1	1	1	1	11
秋桜茶の間	1	1	1	1	1	1	1	1	1	1	1	1	11
花みずきいこいの間	1	1	1	1	1	1	1	1	1	1	1	1	11
夏つばきいこいの間	1	1	1	1	1	1	1	1	1	1	1	1	11
秋桜廊下	1	1	1	1	1	1	1	1	1	1	1	1	11
花みずき廊下	1	1	1	1	1	1	1	1	1	1	1	1	11
夏つばき廊下	1	1	1	1	1	1	1	1	1	1	1	1	11
1F廊下	1	1	1	1	1	1	1	1	1	1	1	1	11
2F廊下	1	1	1	1	1	1	1	1	1	1	1	1	11
ロビー	1	1	1	1	1	1	1	1	1	1	1	1	11
庭	1	1	1	1	1	1	1	1	1	1	1	1	11
バルコニー	1	1	1	1	1	1	1	1	1	1	1	1	11
EV・階段	1	1	1	1	1	1	1	1	1	1	1	1	11
玄関(内)	1	1	1	1	1	1	1	1	1	1	1	1	11
玄関(外)	1	1	1	1	1	1	1	1	1	1	1	1	11
リフトハブ等	1	1	1	1	1	1	1	1	1	1	1	1	11
利用者宅	1	1	1	1	1	1	1	1	1	1	1	1	11
外出先で	1	1	1	1	1	1	1	1	1	1	1	1	11
敷地内	1	1	1	1	1	1	1	1	1	1	1	1	11
敷地外	1	1	1	1	1	1	1	1	1	1	1	1	11
その他	1	1	1	1	1	1	1	1	1	1	1	1	11
合計	4	5	6	7	8	9	10	11	12	1	2	3	28

発生時刻	4月	5月	6月	7月	8月	9月	10月	11月	12月	1月	2月	3月	合計
6:00~	1	1	1	1	1	1	1	1	1	1	1	1	3
7:00~	1	1	1	1	1	1	1	1	1	1	1	1	3
8:00~	1	1	1	1	1	1	1	1	1	1	1	1	3
9:00~	1	1	1	1	1	1	1	1	1	1	1	1	3
10:00~	1	1	1	1	1	1	1	1	1	1	1	1	3
11:00~	1	1	1	1	1	1	1	1	1	1	1	1	3
12:00~	1	1	1	1	1	1	1	1	1	1	1	1	3
13:00~	1	1	1	1	1	1	1	1	1	1	1	1	3
14:00~	1	1	1	1	1	1	1	1	1	1	1	1	3
15:00~	1	1	1	1	1	1	1	1	1	1	1	1	3
16:00~	1	1	1	1	1	1	1	1	1	1	1	1	3
17:00~	1	1	1	1	1	1	1	1	1	1	1	1	3
18:00~	1	1	1	1	1	1	1	1	1	1	1	1	3
19:00~	1	1	1	1	1	1	1	1	1	1	1	1	3
20:00~	1	1	1	1	1	1	1	1	1	1	1	1	3
21:00~	1	1	1	1	1	1	1	1	1	1	1	1	3
22:00~	1	1	1	1	1	1	1	1	1	1	1	1	3
23:00~	1	1	1	1	1	1	1	1	1	1	1	1	3
0:00~	1	1	1	1	1	1	1	1	1	1	1	1	3
1:00~	1	1	1	1	1	1	1	1	1	1	1	1	3
2:00~	1	1	1	1	1	1	1	1	1	1	1	1	3
3:00~	1	1	1	1	1	1	1	1	1	1	1	1	3
4:00~	1	1	1	1	1	1	1	1	1	1	1	1	3
5:00~	1	1	1	1	1	1	1	1	1	1	1	1	3
合計	4	5	6	7	8	9	10	11	12	1	2	3	28

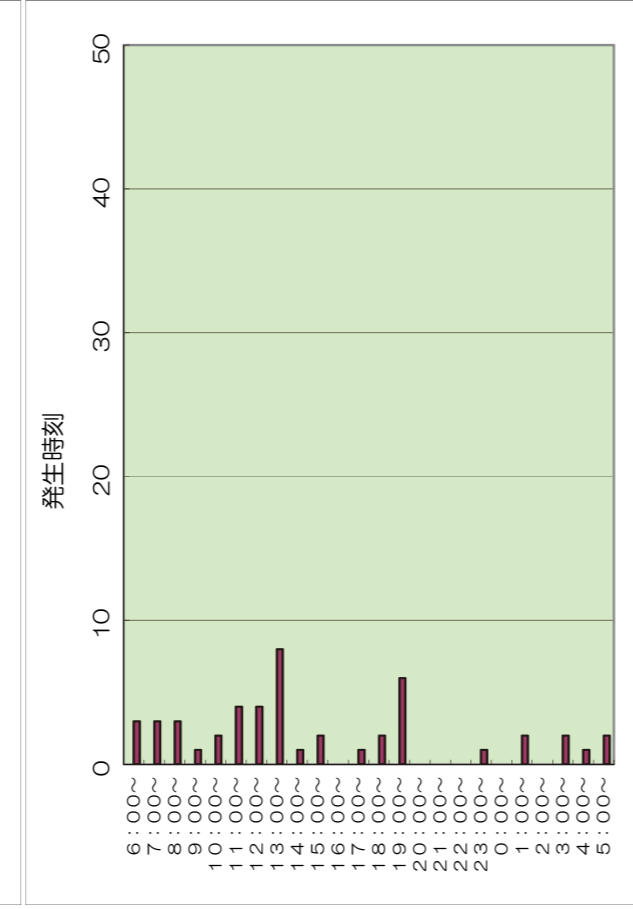
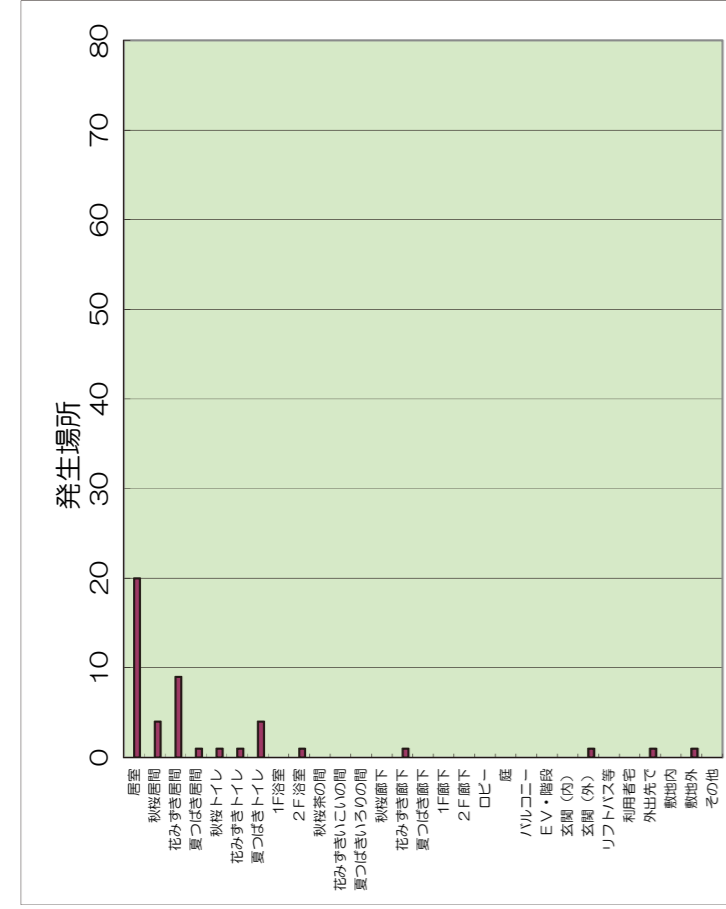

22 平成28年度 はな広場 よこたの家 事故報告統計

・・・事故件数の内、入院/通院をした事故

事故件数	4月	5月	6月	7月	8月	9月	10月	11月	12月	1月	2月	3月	合計
よこたの家	3	1	1	1	3	2	6	1	2	4	2	2	28
【昨年度件数】	0	2	3	1	3	0	0	1	1	1	1	3	16

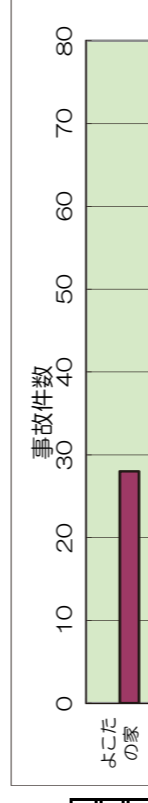

事故種類	4月	5月	6月	7月	8月	9月	10月	11月	12月	1月	2月	3月	合計
転倒	1	1	1	1	1	1	1	1	1	1	1	1	11
転落	1	1	1	1	1	1	1	1	1	1	1	1	11
ずり落ち	1	1	1	1	1	1	1	1	1	1	1	1	11
しりもち	1	1	1	1	1	1	1	1	1	1	1	1	11
打撲	1	1	1	1	1	1	1	1	1	1	1	1	11
擦り傷/切り傷	1	1	1	1	1	1	1	1	1	1	1	1	11
誤嚥	1	1	1	1	1	1	1	1	1	1	1	1	11
誤飲・異食	1	1	1	1	1	1	1	1	1	1	1	1	11
誤薬	1	1	1	1	1	1	1	1	1	1	1	1	11
未配薬	1	1	1	1	1	1	1	1	1	1	1	1	11
火傷	1	1	1	1	1	1	1	1	1	1	1	1	11
チューブトラブル	1	1	1	1	1	1	1	1	1	1	1	1	11
溺れ	1	1	1	1	1	1	1	1	1	1	1	1	11
対人トラブル	1	1	1	1	1	1	1	1	1	1	1	1	11
所在不明	1	1	1	1	1	1	1	1	1	1	1	1	11
交通事故	1	1	1	1	1	1	1	1	1	1	1	1	11
内出血	1	1	1	1	1	1	1	1	1	1	1	1	11
擦り傷	1	1	1	1	1	1	1	1	1	1	1	1	11
切り傷	1	1	1	1	1	1	1	1	1	1	1	1	11
剥離	1	1	1	1	1	1	1	1	1	1	1	1	11
その他	1	1	1	1	1	1	1	1	1	1	1	1	11
合計	4	5	6	7	8	9	10	11	12	1	2	3	28

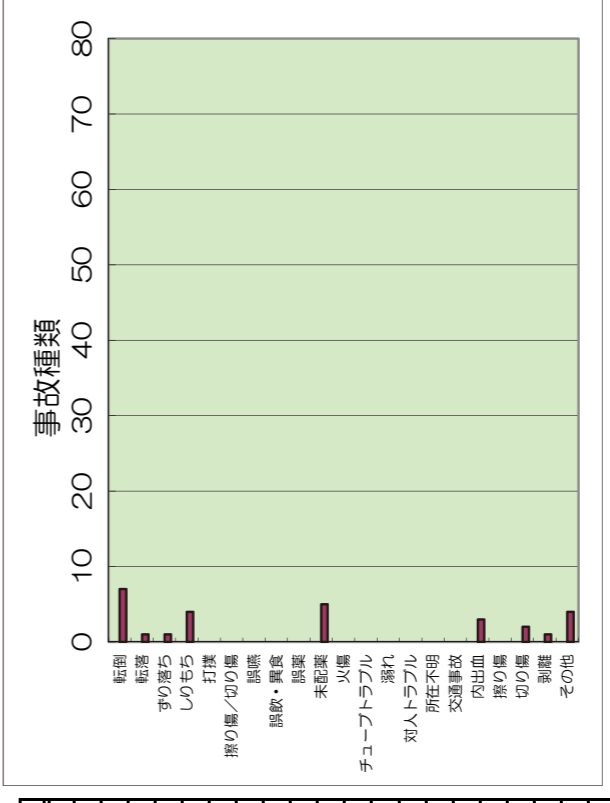

けが等の内容	4月	5月	6月	7月	8月	9月	10月	11月	12月	1月	2月	3月	合計
骨折	0	0	0	0	0	0	0	0	0	0	0	0	0
ねんざ	0	0	0	0	0	0	0	0	0	0	0	0	0
打撲	0	0	0	0	0	0	0	0	0	0	0	0	0
擦り傷	0	0	0	0	0	0	0	0	0	0	0	0	0
切り傷	0	0	0	0	0	0	0	0	0	0	0	0	0
裂傷	0	0	0	0	0	0	0	0	0	0	0	0	0
剥離	0	0	0	0	0	0	0	0	0	0	0	0	0
内出血	0	0	0	0	0	0	0	0	0	0	0	0	0
窒息	0	0	0	0	0	0	0	0	0	0	0	0	0
肺炎	0	0	0	0	0	0	0	0	0	0	0	0	0
バイタル異常	0	0	0	0	0	0	0	0	0	0	0	0	0
その他	0	0	0	0	0	0	0	0	0	0	0	0	0
けがなし	3	1	1	1	1	1	5	1	2	3	2	2	21
合計	4	5	6	7	8	9	10	11	12	1	2	3	28

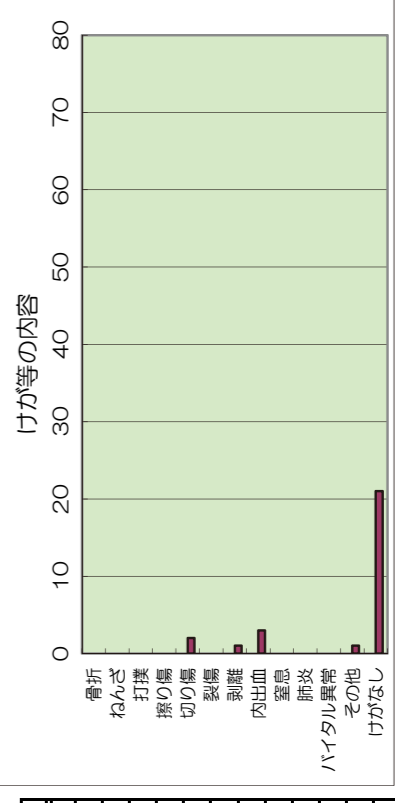

発生場所	4月	5月	6月	7月	8月	9月	10月	11月	12月	1月	2月	3月	合計
借泊室	2	1	1						1	1	1		6
リビング					1	1	3		1	3			9
トイレ	1					1	1						3
1F浴室			1										1
2F浴室													0
居室兼茶の間													0
1F廊下													0
2F廊下													0
ロビー													0
庭													0
バルコニー													0
EV・階段											1		1
玄関(内)													0
玄関(外)													0
リフト/バス等												2	2
利用者宅										1			1
外出先で													0
敷地内													0
敷地外												1	1
その他													0

発生時刻	4月	5月	6月	7月	8月	9月	10月	11月	12月	1月	2月	3月	合計
6:00~													0
7:00~													0
8:00~					1								1
9:00~						1			1				2
10:00~				1						1			2
11:00~											1		1
12:00~												1	1
13:00~													0
14:00~													0
15:00~							2		1				3
16:00~										1			1
17:00~													0
18:00~													0
19:00~													0
20:00~													0
21:00~													0
22:00~													0
23:00~			1										1
0:00~													0
1:00~													0
2:00~	1												1
3:00~	1												1
4:00~													0
5:00~													0

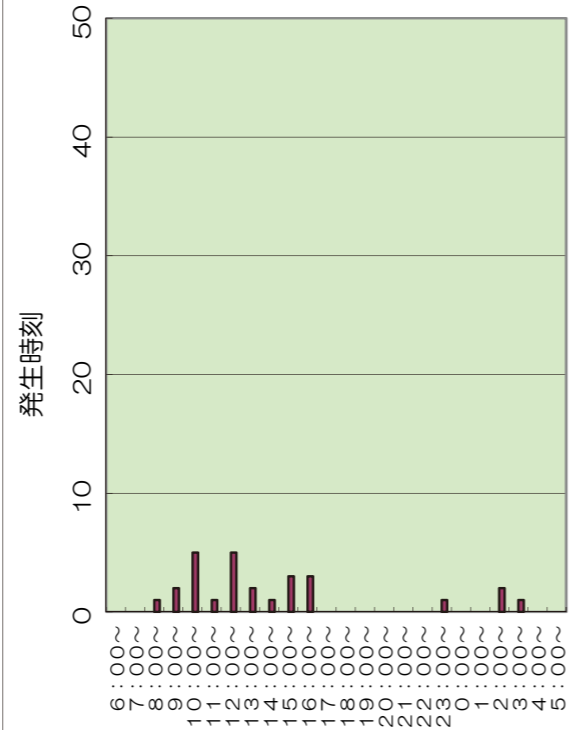
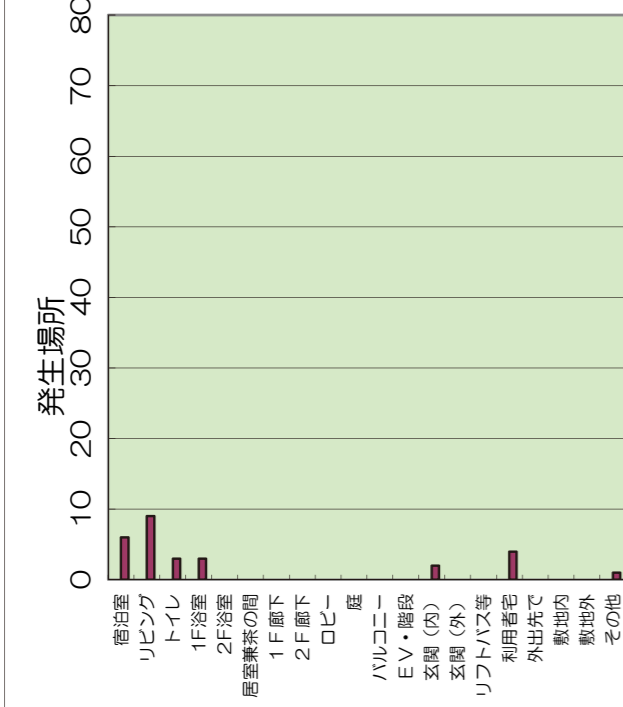

23 平成28年度 はな広場・しまかみ ヒヤリハット報告統計

ヒヤリ件数	4月	5月	6月	7月	8月	9月	10月	11月	12月	1月	2月	3月	合計
秋桜	2	2	3	1	0	1	1	1	0	1	0	0	12
夏つばき	2	1	2	1	2	1	1	2	0	0	0	0	13
花みずき	1	0	0	0	1	0	2	1	2	2	0	0	9
合計	5	3	5	2	2	4	2	5	3	0	0	0	34
昨年年度件数	4月	5月	6月	7月	8月	9月	10月	11月	12月	1月	2月	3月	合計
秋桜	3	1	2	0	1	3	0	3	4	1	1	0	19
夏つばき	0	1	2	0	1	0	0	0	0	2	2	0	8
花みずき	0	0	0	0	0	1	1	1	2	1	0	2	7
合計	3	2	4	0	2	4	1	5	5	3	5	0	34

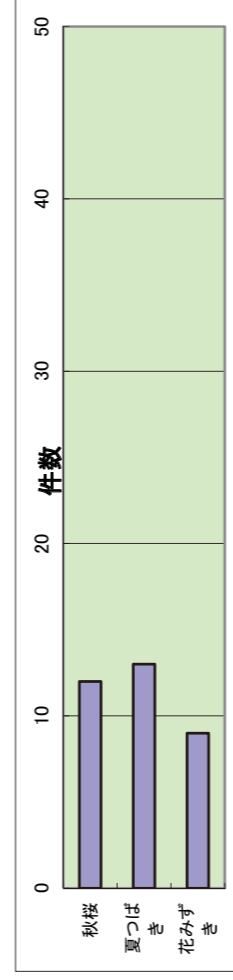

発生状況	4月	5月	6月	7月	8月	9月	10月	11月	12月	1月	2月	3月	合計
移動	3		3	2		1	1	1	2				12
移乗						1	1		2				4
食事										1			1
調理中													0
おやつ時													0
配薬						1	2						3
排泄										1			1
入浴									1				1
洗面/歯磨き													0
レク													0
外出先													0
送迎													0
リハビリ													0
ベッド上													0
ベッドサイド			1	2					1				5
行事													0
その他	2	1				1							5

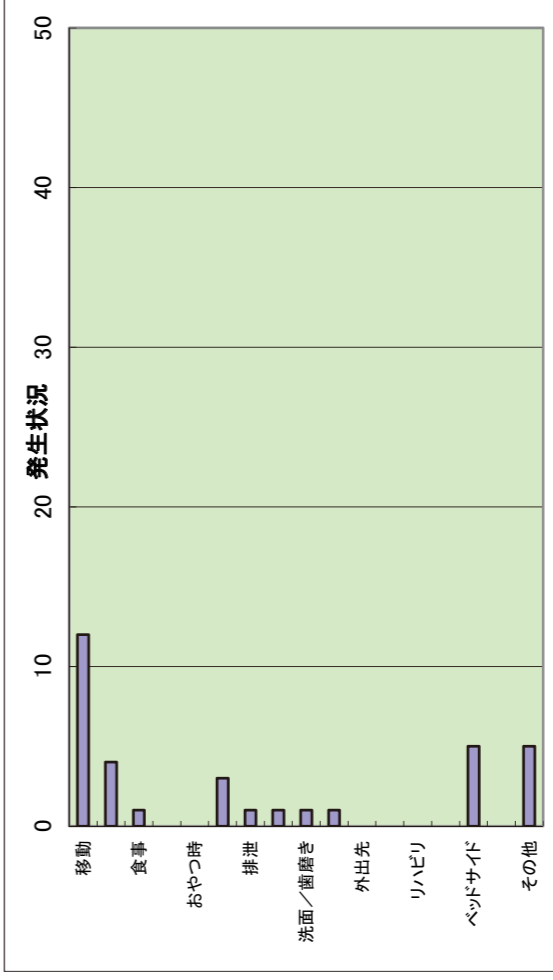

発生場所	4月	5月	6月	7月	8月	9月	10月	11月	12月	1月	2月	3月	合計
居室	1	2	4			1	1	1	2	1			12
秋桜居間	2	1	1			1			1				6
夏つばき居間					1	1							2
花みずき居間					1				2	1			5
秋桜トイレ													0
花みずきトイレ													1
夏つばきトイレ													0
1F浴室											1		1
2F浴室											1		1
秋桜茶の間												2	2
花みずきこいの間													0

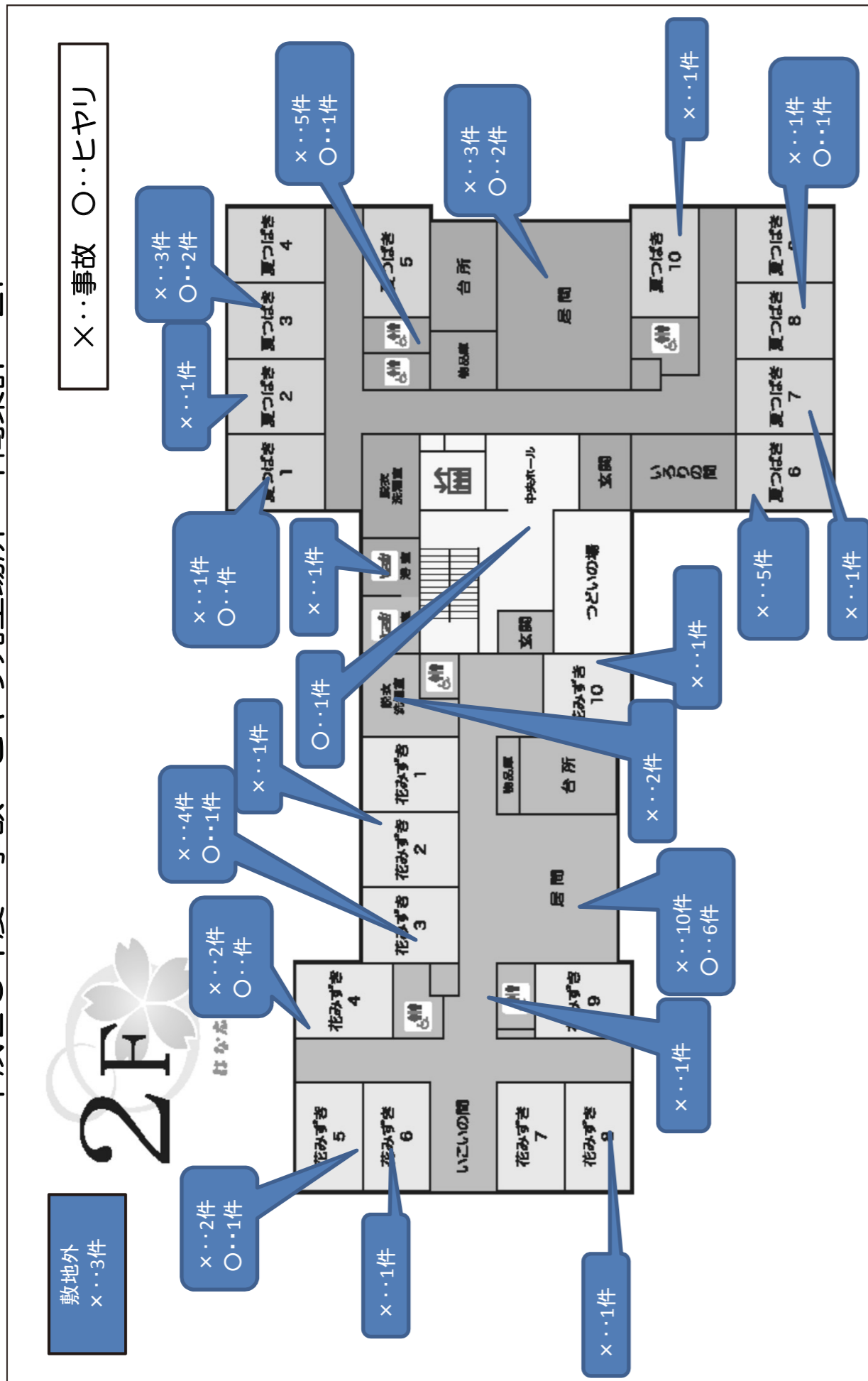

26 ご意見及び苦情等の状況

<平成28年度>

分類	4月	5月	6月	7月	8月	9月	10月	11月	12月	1月	2月	3月	計
ケアの内容	0	0	0	0	0	0	0	0	0	0	0	0	0
職員の対応・接遇等	1	3	1	1	0	0	0	1	1	3	0	0	11
個人の生活等	0	0	0	0	0	0	0	0	0	0	0	0	0
制度・法律	0	0	0	0	0	0	0	0	0	0	0	0	0
財産管理等	0	0	0	0	0	0	0	0	0	0	0	0	0
他事業所について	0	0	0	0	0	0	0	0	0	0	0	0	0
その他	0	0	0	0	0	0	0	0	0	0	0	0	0
計	1	3	1	1	0	0	0	1	1	3	0	0	11

1. はな広場・しまかみ

分類	4月	5月	6月	7月	8月	9月	10月	11月	12月	1月	2月	3月	計
ケアの内容	1												1
職員の対応・接遇等		3						1		2			6
個人の生活等													0
制度・法律													0
財産管理等													0
他事業所について													0
その他													0
計	1	3	0	0	0	0	0	1	0	2	0	0	7

2. はな広場・よこたの家

分類	4月	5月	6月	7月	8月	9月	10月	11月	12月	1月	2月	3月	計
ケアの内容													0
職員の対応・接遇等				1					1	1			3
個人の生活等													0
制度・法律													0
財産管理等													0
他事業所について													0
その他													0
計	0	0	0	1	0	0	0	0	1	1	0	0	3

<ご意見及び苦情などの内容>

はな広場・しまかみ 計7件

- 【利用されているご本人からのご意見・苦情】…5件
 - ・夕食の味噌汁がぬるくなっていた。温かいものを提供してほしい。
 - ・麺類が嫌い代替えて出た食事が卵豆腐と湯豆腐であり、餃子も出たけど冷たくて美味しくなかった。
 - ・トイレ利用時にズボン職員に上げてもらう時に前の方のズボンをしっかり上げない人がいる。
 - ・買い物に行くときに買って来た方がいいものを言われて相談もなしに勝手に決められた。自分で買うものは決めたいから勝手に決めないでほしい。
 - ・他の利用者の買い物についていったら車でかなり待たされたよ。個人の買い物は別で行って欲しい。
- 【ご家族からのご意見・苦情】…2件
 - ・夜22時過ぎにカンファレンスの日程について電話が来ました。何かあったと思ってびっくりしました。急用でないならもう少し早い時間に連絡してほしい。
 - ・洗面台の下に埃があるので衛生的に悪いと思うので掃除をしっかりとしてほしい。

はな広場・よこたの家 計3件

- 【利用されているご本人からのご意見・苦情】…2件
 - ・和室で横になってたのに職員さんの声がうるさくて眠れなかった。
 - ・部屋のポータブルトイレが3日間も片づけていなくて気持ちが悪いです。すぐ片づけて下さい。
- 【ご家族からのご意見・苦情】…1件
 - ・昨日体調が悪く早めに帰って来たのはいいんですけど、職員さんの明日は休んでもいいですよという言葉が来なくていい。っていう風に聞こえたみたいで気持ちが沈んでます。と話あり。謝罪する。

27. 平成28年度決算報告

貸借対照表

社会福祉法人 桜井の里福祉会（法人合算） (単位：千円)

借方			貸方		
科目	決算額	摘要	科目	決算額	摘要
現金預金	604,911		事業未払金	112,770	
事業未収金	266,273		1年以内返済予定設備資金借入金	37,345	
未収金	629		1年以内返済予定リース債務	4,700	
立替金	466		預り金	2,192	
前払金	3,769		職員預り金	4,793	
土地（基本財産）	170,461		前受金	915	
建物（基本財産）	2,501,695		設備資金借入金	107,345	
土地	23,077		リース債務	18,799	
建物	1,493		基本金	282,325	
構築物	32,785		国庫補助金等特別積立金（整備時分）	1,696,038	
車輛運搬具	21,140		国庫補助金等特別積立金（償還補助分）	27,345	
器具及び備品	76,521		施設整備建設積立金	169,000	
建設仮勘定	19,870		人件費積立金	27,000	
有形リース資産	23,499		次期繰越活動増減差額	1,453,995	
権利	1,182		（うち当期活動増減差額）	34,165	
投資有価証券	311				
長期貸付金	480				
施設整備建設積立資産	169,000				
人件費積立資産	27,000				
合計	3,944,562		合計	3,944,562	

資金収支計算書

社会福祉法人 桜井の里福祉会（法人合算） (単位：千円)

借方			貸方		
科目	決算額	摘要	科目	決算額	摘要
人件費支出	1,331,745		介護保険事業収入	1,802,768	
事業費支出	255,150		老人福祉事業収入	14,016	
事務費支出	140,106		医療事業収入	3,578	
利用者負担軽減額	2,853		借入金利息補助金収入	1,295	
支払利息支出	1,295		経常経費寄附金収入	226	
その他の支出	8,338		受取利息配当金収入	82	
設備資金借入金元金償還支出	37,345		その他の収入	29,381	
固定資産取得支出	173,798		施設整備補助金収入	74,934	
ファイナンス・リース債務の返済支出	2,136		積立資産取崩収入	10,000	
長期貸付金支出	480		前期末支払資金残高	772,345	
当期末支払資金残高	755,379				
（うち当期資金収支差額）	-16,966				
合計	2,708,625		合計	2,708,625	

貸借対照表

地域密着サービス拠点区分 (単位：千円)

借方			貸方		
科目	決算額	摘要	科目	決算額	摘要
現金預金	166,675		事業未払金	24,999	
事業未収金	93,828		1年以内返済予定設備資金借入金	6,800	
未収金	189		1年以内返済予定リース債務	1,162	
立替金	126		預り金	75	
前払金	988		職員預り金	22	
建物（基本財産）			設備資金借入金	54,400	
土地（基本財産）	74,106		リース債務	4,647	
建物（基本財産）	815,793		国庫補助金等特別積立金	277,265	
構築物	22,266		施設整備建設積立金	20,000	
車輛運搬具	6,176		次期繰越活動増減差額	829,665	
器具及び備品	12,579		（うち当期活動増減差額）	-2,561	
有形リース資産	5,809				
権利	500				
施設整備建設積立資産	20,000				
合計	1,219,035		合計	1,219,035	

資金収支計算書

地域密着サービス拠点区分 (単位：千円)

借方			貸方		
科目	決算額	摘要	科目	決算額	摘要
人件費支出	452,949		介護保険事業収入	622,494	
事業費支出	79,766		借入金利息補助金収入	323	
事務費支出	31,805		受取利息配当金収入	13	
利用者負担軽減額	1,084		その他の収入	5,902	
支払利息支出	323		設備借入金元金償還補助	6,800	
その他の支出	3,574		前期末支払資金残高	210,847	
設備資金借入金元金償還支出	6,800				
固定資産取得支出	6,840				
ファイナンス・リース債務の返済支出	528				
拠点区分間繰入金支出	26,000				
当期末支払資金残高	236,710				
（うち当期資金収支差額）	25,863				
合計	846,379		合計	846,379	

地域密着サービス拠点区分

- ・はな広場・しまかみ
- ・はな広場・よこたの家
- ・生きがい広場地蔵堂・ティサービス
- ・生きがい広場地蔵堂・地域の茶の間
- ・グループホーム我が家
- ・グループホーム縁
- ・グループホームつどい・桜町
- ・小規模多機能ホームつどいの家

貸借対照表

有料老人ホーム拠点区分

(単位：千円)

借 方			貸 方		
科 目	決算額	摘要	科 目	決算額	摘要
現金預金	8,582		事業未払金	1,683	
事業未収金	222		1年以内返済予定設備資金借入金	3,200	
前払金	41		前受金	915	
土地（基本財産）	11,725		設備資金借入金	25,600	
建物（基本財産）	82,524		国庫補助金等特別積立金	48,121	
構築物	1,348		次期繰越活動増減差額	25,026	
器具及び備品	103		(うち当期活動増減差額)	633	
合 計	104,545		合 計	104,545	

資金収支計算書

有料老人ホーム拠点区分

(単位：千円)

借 方			貸 方		
科 目	決算額	摘要	科 目	決算額	摘要
人件費支出	5,556		老人福祉事業収入	14,016	
事業費費支出	4,759		借入金利息補助金収入	152	
事務費費支出	2,136		その他の収入	176	
支払利息支出	152		設備借入元金償還補助	3,200	
設備資金借入金元金償還支出	3,200		前期末支払資金残高	4,507	
当期末支払資金残高	6,248				
(うち当期資金収支差額)	1,741				
合 計	22,051		合 計	22,051	

有料老人ホーム拠点区分

- ・生きがい広場地蔵堂・シニアハウス